

2026年 第2学期 外国人招生简章 (新入学/插班)

서울여대 담대하게

大学介绍

1961年建校,
4年制综合私立大学,
在校学生约8,000名

位于首尔市内犯罪率
最低的安全地区

校园环境优美,
周边环境舒适安全

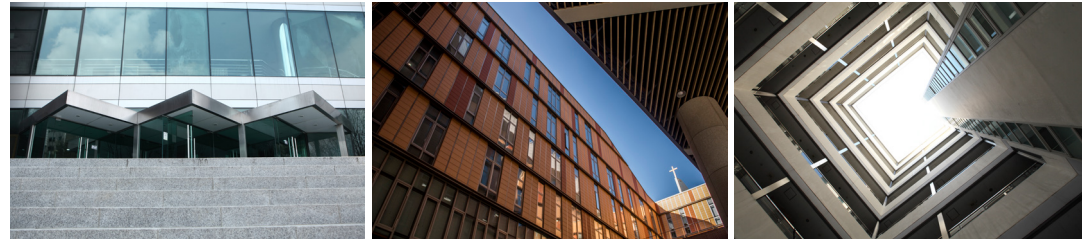

获奖荣誉及 政府支持事业 成果

2008~2022 连续15年被教育部评选为高校教育贡献大学支援事业, 位于女子大学第一位
2010~2017 连续被教育部评选为‘大学教育先进化先导及精英培养大学(ACE-优秀教学大学)’
2014~2017 首尔地区大学特性化事业团选拔中, 获选数量最多, 排名第一位
2016 被未来创造科学部评选为‘软件中心大学支援事业’
2016 被教育部评选为‘女性工学人才培养事业支援事业’
2015 在教育部主办的大学结构改革评价中获得最优秀A等级奖
2014 获得教育部/女性家族部颁发的‘大韩民国人性教育大奖’, 所有大学中首次获奖

国际化

教育部/法务部获2025教育国际化能力优秀认证大学称号
2016~2019连续被教育部/法务部评选为‘教育国际化能力认证大学’
2013~2015年连续被教育部/法务部评选为‘外国留学生招生管理能力认证大学’
2008~2009年被教育部评选为‘优秀韩国语课程’
在全球与32个国家, 131所大学和机构进行交流合作

WHY SWU?

教育部认可的
“ACE-优秀教学大学”

首尔圈内
最安全舒适的地区

多种多样的
留学生支援活动和
奖学金制度

一举两得的大学生活

同时上大学课程和韩国语学堂课程!

既节省时间又节省留学费用的经济有效的留学方式!

- 免费学习韩语课程并获得学分
- 入学后1年探索今后的就业方向, 从二年级开始可集中完成专业科目
- 通过外国人支援中心的精心管理, 支援成功留学生活

经济实惠的首尔留学

多种多样的留学生奖学金制度

- 入学第一学期学费减免高达100%
- 从第二个学期开始, 根据成绩, 最多减免100%
- 在校期间取得TOPIK上级时追加支付生活支援费



外国人支援中心的一站式服务

- 提供出入境管理业务的信息, 并代办相关业务
- 提供生活商谈, 帮助留学生更快地适应留学生活
- 提供外国学生专用休息室 ‘国际休息室’

SWU Buddy

为帮助外国本科生的大学生活, 进行交友交流的1:1匹配项目

优先选择课程制度

有人数限制的人气科目, 外国留学生可以优先选择

优先申请宿舍制度

有人数限制的宿舍, 外国留学生可优先申请

便利的校内设施

友利银行, 邮政局, 便利店, 咖啡厅, 健身房, 保健室等



与韩国学生交流的机会

- 本科生提供SWU Buddy项目帮助留学生活
- 分配宿舍时有可能与韩国学生一起居住
- 西郎节, 学术节等多种校内活动



为外国留学生提供优先选择权

- 优先申请宿舍
- 优先选择课程



2025年新设 “Global通商学部” - 专为外国留学生设立

- ✔ 首尔女子大学首次专为外国留学生设立的学部
- ✔ 为有意申请入学的留学生提供一对一入学咨询服务



外国留学生最喜欢的专业

- 新设有利于就业的Global商务专业与K文化传媒产业专业
- 针对外国留学生开设深入式课程, 通过集中完成学科课程实现高效的课程学习

针对外国留学生定制的特色教育课程

- 提供加强专业适应能力的高级韩语学习, 并制定培养基础素养的定制化学习路线
- 在留学期间, 由专门部门系统管理及支持激发学习动机, 帮助适应学业并提高成就

为外国留学生提供有利的学习环境

- 根据班级规模合理安排授课学生数, 优化学生与教师的比例
- 确保选修希望的课程
- 对外国留学生实行绝对评分制度
- 提供按级别的课程, 确保每位学生的学业成就得以提高

专属基础设施及特色项目

- 通过专属人员及助教, 随时提供学业及签证相关咨询服务
- 运营外国留学生学生会
- 提供参与K-culture项目, 写作项目, TOPIK特讲, 就业研讨会等特色项目的机会



申请者注意事项

1. 申请资格

- (1) 已取得大韩民国国籍的多重国籍者和无国籍者不认可为外国人。
- (2) 我校仅承认符合相应国家教育相关法令规定的正规学校的学历。
(不承认高等教育自学考试, 家庭学校 (homeschool), 网络教育等学位认证方法。但承认大学及以后的网络教育课程。)
- (3) 判断是否符合报名资格时间为**2026年9月1日(星期二)**。

2. 提交文件注意事项

※ 招生简章中的中文样式仅作为参考, **报名时要按照韩语样式, 用韩语填写所有内容并提交。**

- (1) 提交文件必须为原件。不得已提交复印件时, 需要发行机关的原件对照证明印章, 报名者合格录取后必须补交原件, 已提交的文件不予返还。
- (2) 提交文件的语言为非韩语或英语的第三语言时, 需要提交韩语(或英语)翻译公证书。
- (3) 所提交的材料必须为申请日为准6个月以内开具的文件。另外在校期间, 由外国机关开具的学历认证书(毕业证明书, 成绩证明等)也给予认证。
- (4) 大韩民国国内高中毕业生可提交生活记录簿, 替代在学事实证明及成绩证明。
- (5) 提交文件上的姓名与本人姓名不一致时, 需要提交相应国家法院或政府机关发行的能够证明是同一个人的证明文件。
- (6) 财政担保人必须是报名者本人或报名者的父母。财政担保人为报名者的亲属或第三者(只允许是本国人或韩国人)时, 需要提供与报名者的关系证明。非法滞留者不可作为财政担保人。
- (7) 申请文件中填写的联系方式必须是在报名期间能够联系到的有效信息, 若有变动必须告知本校国际交流处办公室, 由于联系不上而导致的任何损失, 由报名者本人负责。
- (8) 提交预毕业证明的合格者, 需要把“学历认证报告书”或“领事馆确认书”, 于**2026年9月1日(星期二)**前提交到国际交流处办公室(50周年纪念馆 303号)。
- (9) 未提交文件, 报名资格未达者将处理为不合格, 不返还报名费。

3. 其他事项

- (1) 通过文件审核被认为学习能力不足者不允许入学, 本校大部分课程用韩语授课。
- (2) 提交的文件不足或提交文件有虚假, 或父母及本人为非法滞留者时将排除在录取对象之外。
- (3) 合格以后发现报名者没有报名资格, 或提交文件中有虚假或不足, 或以不正当的方式合格及入学时, 将取消合格及入学资格。
- (4) 为了以基督教精神为基础打造正确的价值观, 培养指导者的素质, 本校学生必须完成基督教概论(2学分)和虔敬(新生: 六个学期, 插班生: 两个学期), 必须参与以共同体为基础的品德教育Bahrom1, 3课程(插班生修2, 3)。
- (5) 本招生简章中未明示的其他内容将依循本校入学委员会的决定。

4. 入学, 签证咨询: 首尔女子大学 国际交流处, 电话: 02-970-5144, 电子邮件: ryena3737@swu.ac.kr

合格者注意事项

1. 录取合格结果不予以个别通知, 具体情况请登录本校网站主页自行查询。
2. 入学申请书及相关文件需提供确切的联络方式及住址, 否则因联络不便而造成的损失将由申请者个人承担。
3. 在申请留学签证(D-2)时需要把学费缴纳收据提交到管辖公馆及出入境管理事务所, 请保管好学费缴纳收据以免丢失。
4. 标准入学许可书仅发放给已注册(缴纳学费)的合格者, 不重复发放, 请注意保管以免丢失。
5. 合格者需要将标准入学许可书及其他文件提交到大韩民国驻外公馆或出入境管理事务所申请留学签证。
6. 获得留学签证者(D-2)请马上(海外居住者入境后)到首尔出入境管理事务所申请办理外国人登录证。
7. 合格者在注册前必须申请加入国民医疗保险, 且注册时需要向我校国际交流处提交国民医疗保险证明复印件和外国人 登录证复印件各一份。
8. 合格者除了必须加入国民医疗保险外, 因个人身体或有可能发生的其他意外事故, 建议也可根据个人情况和需求申请加入其他个人保险。
9. 因未能取得留学签证而申请退还学费时, 需要准备下列材料到本校国际交流处办公室申请。若本人无法亲自申请并提交
时, 可以将学费退还给父母或财政担保人。
- 放弃入学保证书(本校规定样式)1份
- 本校学费及其他费用的缴纳收据(原件)
- 本人(父母或文件上财政担保人)名义的银行存折复印件及身份证复印件各1份

10. 申请校内宿舍咨询: 外国人支援中心, TEL: 02-970-5142 / E-mail: china@swu.ac.kr

目录

9 招生日程

9 报名资格

11 报名方法

12 招生专业

16 提交材料

18 审核方法

19 合格者登录方法

20 报名费

20 其他信息

韩语课程 / 学费 / 奖学金 / 保险及校内宿舍

入学有关咨询 / 学校位置及交通

23 SWU学科(部)简介

1 | 招生日程 (2026年9月新入学/插班)

区分	日程			备注
	第一批	第二批	第三批 (*仅限于国内滞留者申请)	
网上申请	2026.3.31.(星期二) 10:00 ~ 4.16.(星期四) 17:00	2026.5.19.(星期二) 10:00 ~ 6.4.(星期四) 17:00	2026.7.7.(星期二) 10:00 ~ 7.16.(星期四) 17:00	■ 申请仅进行网上申 (www.jinhakapply.com)
提交申请材料	2026.3.31.(星期二) ~ 4.17.(星期五)	2026.5.19.(星期二) ~ 6.5.(星期五)	2026.7.7.(星期二) ~ 7.17.(星期五)	■ 网上报名后, 应贴有[邮寄 用信封标志], 以邮递方式 寄出, 未按期提交时则处理 为不合格 ■ 提交地点: (01797)首尔 特别市芦原区花郎路621, 首尔女子大学国际交流处 入学负责人
公布合格者	2026.5.14.(星期四) 15:00	2026.7.2.(星期四) 15:00	2026.8.6.(星期四) 15:00	■ 从本校网站访问合格者发 表页面
缴纳学费	2026.5.27.(星期三) 10:00 ~ 5.29.(星期五) 17:00	2026.7.13.(星期一) 10:00 ~ 7.15.(星期三) 17:00	2026.8.10.(星期一) 10:00 ~ 8.12.(星期三) 17:00	■ 汇款到指定账户 (在公布合格者网站页面可 打印缴纳通知书)
颁发入学许可证	2026.6.12.(星期五) 预定	2026.7.27.(星期一) 预定	2026.8.21.(星期五) 预定	■ 国际交流处 (50周年纪念馆 303号)
新生说明会	2026.8.25.(星期二) 13:00 预定			■ 国际会议室 (50周年纪念馆 2楼)
开学	2026.9.1.(星期二)			

※ 上述日程因本校情况可发生变动

※ 合格者入学后为了申请韩国语课程需要参加韩国语测试(分班考试), 具体日程将另行通知。

2 | 报名资格

一. 新入学

(1) 父母和报名者本人都为外国国籍者

※ 报名者及父母必须是在报名者本人授韩国高中学历教育之前获取外国国籍的外国人。

※ 报名者本人及父母放弃韩国国籍时, 需提交国籍放弃证明文件。

※ 父母离异或死亡等情况需提交由政府机关发行的法律上认可的相应证明文件。

※ 大韩民国**多重国籍者**或**无国籍者**不认可为外国人。

(2) 国内, 外正规高中(预)毕业生或具有与此相同的学历者

※ 如果已进入大学(包括大专)时, 将确认提交的学历认证后赋予上位学历申请资格。

(3) 语言资格

学科与专业	语言能力条件
全学科及专业 (除媒体影像学部, 艺术体育系列)	满足下列‘1~3’中一项 ① TOPIK 3级以上成绩表 ② 韩国国内正规大学附属语学院3级以上结业证 * 若申请者修习韩语课程不是由1~6级的课程内容构成, 则需提交与1~6级课程体系中3级课程级别同等或以上的韩语课程修习结业证明材料, 通过本校审查判断是否予以认可。 ③ 本校认可的其他韩语能力证明 - 日本内3级以上的韩语能力考试证明书 - 法务部社会融合项目第三阶段结业证 - 世宗学堂中级1结业证等
媒体影像学部	TOPIK 4级以上成绩表
艺术体育系列	满足下列‘1~3’中一项 ① TOPIK 2级以上成绩表 ② 韩国国内正规大学附属语学院3级以上结业证 * 若申请者修习韩语课程不是由1~6级的课程内容构成, 则需提交与1~6级课程体系中3级课程级别同等或以上的韩语课程修习结业证明材料, 通过本校审查判断是否予以认可。 ③ 本校认可的其他韩语能力证明 - 日本内3级以上的韩语能力考试证明书 - 法务部社会融合项目第三阶段结业证 - 世宗学堂中级1结业证等

- ※ 毕业前必须要取得TOPIK4级以上的成绩表。
- ※ 合格者按照个人的韩语能力必须修本校指定的韩国语课程。

(3) 语言资格

学科与专业	语言能力条件
全学科及专业 (除媒体影像学部, 艺术体育系列)	满足下列‘1~3’中一项 ① TOPIK 3级以上成绩表 ② 韩国国内正规大学附属语学院3级以上结业证 * 若申请者修习韩语课程不是由1~6级的课程内容构成, 则需提交与1~6级课程体系中3级课程级别同等或以上的韩语课程修习结业证明材料, 通过本校审查判断是否予以认可。 ③ 本校认可的其他韩语能力证明 - 日本内3级以上的韩语能力考试证明书 - 法务部社会融合项目第三阶段结业证 - 世宗学堂中级1结业证等
媒体影像学部	TOPIK 4级以上成绩表
艺术体育系列	满足下列‘1~3’中一项 ① TOPIK 2级以上成绩表 ② 韩国国内正规大学附属语学院3级以上结业证 * 若申请者修习韩语课程不是由1~6级的课程内容构成, 则需提交与1~6级课程体系中3级课程级别同等或以上的韩语课程修习结业证明材料, 通过本校审查判断是否予以认可。 ③ 本校认可的其他韩语能力证明 - 日本内3级以上的韩语能力考试证明书 - 法务部社会融合项目第三阶段结业证 - 世宗学堂中级1结业证等

- ※ 毕业前必须要取得TOPIK4级以上的成绩表。
- ※ 合格者按照个人的韩国语能力必须修本校指定的韩国语课程。

二. 插班

(1) 父母和报名者本人都为外国国籍者

- ※ 报名者及父母必须是在报名者本人授韩国高中学历教育之前获取外国国籍的外国人。
- ※ 报名者本人及父母放弃韩国国籍时, 需提交国籍放弃证明文件。
- ※ 父母离异或死亡等情况需提交由政府机关发行的法律上认可的相应证明文件。
- ※ 大韩民国**多重国籍者**或**无国籍者**不认可为外国人。

(2) 符合下述学历条件者

前籍学校	报名资格
国内外正规 四年制大学	在国内外四年制正规大学修完两年或四个学期(在假期中进行的季节学期不视为正规学期, 以一年有两个正规学期的学制为标准)以上者(修完二年级第二学期)及完成65学分以上者。 ※ 与我校学制不同的外国大学(例如一年三个学期制)的学生, 需要取得相应大学毕业所需最低学分的1/2以上的学分, 并提交相关证明文件。
国内外专科学校	国内外大专(二年制, 三年制)(预)毕业生

3 | 报名方法

一. 新入学

- (1) 按照招生专业入学的本科学生, 根据所规定的程序选择专业。
- (2) 以自由专业学部入学时, 可在除基督教学科和艺术体育学科以外的专业中选择一个学科为专业。

二. 插班

- (1) 不可申请自由专业学部。
- (2) 申请媒体影像专业的报名者, 需要在数码影像专业, 新闻专业, 商业通信专业中选定一个申请。
- (3) 申请国际通商学部的报名者, 需要在国际商务专业, K-文化传媒产业专业中选定一个申请。

4 | 申请专业

一. 新入学

类别	大学	学科及专业		备注
人文社会	人文大学	Global ICT 人文融合学部	AI融合内容专业	
			法国文化内容专业	
			德国文化内容专业	
		国语国文学科		
		英语英文学科		
		中语中文学科		
		日语日文学科		
		历史学科		
	基督教学科			
	社会科学大学	经济学科		
		文献信息学科		
		社会福利学科		
		儿童学科		
		行政学科		
媒体影像学部		数码影像专业 新闻专业 商业通信专业	一年级下学期选择具体专业	
心理·认知科学学部	AI脑融合学习专业 应用心理专业	一年级下学期选择具体专业		
艺术体育		体育科学学科		
自然	科学技术融合大学	数学学科		
		化学学科		
		生命环境工程学科		
		生物健康融合学科		
		园艺生命造景学科		
		食品生命学科		
		食品营养学科		
人文社会	未来产业融合大学	经营学科		
		服装产业学科		
		数码媒体学科		
		智能信息学部	网络安全专业 个人信息保护专业	一年级下学期选择具体专业
		软件融学科		
		数据科学学科		
艺术体育	-	艺术与设计学部	现代美术专业	报名时具体申请现代美术专业或工艺专业或视觉设计专业或新媒体设计专业之一
			工艺专业	
			视觉设计专业	
			新媒体设计专业	
自然	学部大学	自由专业学部		
人文社会	-	国际通商学部	国际商务专业	※ 外国留学生专用学部
自然			K-文化传媒产业专业	在2个专业中选择一个专业申请

二. 插班

系列	大学	学科及专业		备注
人文社会	人文大学	Global ICT 人文融合学部	AI融合内容专业	
			法国文化内容专业	
			德国文化内容专业	
		国语国文学科		
		英语英文学科		
		中语中文学科		
		日语日文学科		
		历史学科		
	基督教学科			
	社会科学大学	经济学科		
		文献信息学科		
		社会福利学科		
		儿童学科		
		行政学科		
媒体影像学部		数码影像专业 新闻专业 商业通信专业	在3个专业中选择一个专业申请	
艺术体育		体育科学学科		
自然	科学技术融合大学	数学学科		
		化学学科		
		生命环境工程学科		
		生物健康融合学科		
		园艺生命造景学科		
		食品工程学科		
		食品营养学科		
人文社会	未来产业融合大学	经营学科		
		服装产业学科		
		数码媒体学科		
		智能信息学部	网络安全专业 个人信息保护专业	
		软件融合学科		
		数据科学学科		
艺术体育	-	艺术与设计	现代美术专业	报名时具体申请现代美术专业或工艺专业或视觉设计专业之一。
			工艺专业	
			视觉设计专业	
			新媒体设计专业	
人文社会	-	国际通商学部	国际商务专业	※ 外国留学生专用学部
自然			K-文化传媒产业专业	

※ 入学后, 根据校规变更, 招生单位名称可会发生变更。

5 | 新入学提交文件

新入学提交文件		备注
入学申请书		登录本校报名网站(www.jinhakapply.com)进行网上报名并于网上提交
契约书		填写本校样式的契约书(可在网站下载)后打印提交
报名者护照		复印件 1份(包括国籍和照片)
外国人登录证(持有者)		复印件 1份(前后面都需要复印)
父母身份证		复印件 1份 (韩语, 英语以外其他语言时需要以韩语或英语翻译公证)
家属关系证明(本人, 父母)		原件 1份 ※ 附加韩语或英语的翻译公证 ※ 国家别示例(以出入境管理处滞留管理规定为准) - 蒙古: 亲属关系证明书 - 越南: 户籍簿 - 中国: 户口簿及亲属关系证明书
学历认证文件 1) 高中(预)毕业证 2) 高中成绩证明		原件1份 ※ 参考[学历认证文件注意事项], 1~3中选择一项提交 ※ 附加韩语或英语的翻译公证 ※ 上位学历者申请时应提交以下 1) 上位学历(预)毕业证 2) 上位学历成绩证明 3) 高中毕业证
选一	TOPIK成绩证明	原件 1份
	韩国语教育机关结业证(或在学证明)及成绩单	原件 1份
	日本内韩语能力考试成绩单	原件 1份
	法务部社会融合项目第三阶段结业证	原件 1份
	世宗学堂中级1结业证	原件 1份
报名者本人名义的银行存款证明 (KRW 20,000,000以上, 30天内发行) ※ 只限于合格者提交	为了申办留学签证, 存款状态需持续到开学日期(2026.9.1.) ※ 财政担保人非本人时请提交「财政保证人证明文件」	
国内外大赛获奖或参加证明	体育学科报名者中有相关经历者	
洗礼证明书 1份	限基督教学科报名者(原件1份)	

※ 国外教育机构颁发的文件, 必须标明**颁发学校名, 负责部门, 地址, 国际电话号码, 传真号码, 网址**等详细信息。

※ 文件内容为非韩国语或英语时, 必须提交韩语(或英语)的翻译公证书。

※ 材料审核中, 需要时会要求补充材料, 提交的材料不予退还。

※ 预毕业者需要在颁发标准入学许可书以前提交毕业证。

一. 学历认证文件注意事项

报名者需要提交以下1-3项中的一项文件并在指定日期内提交

1. 获得Apostille认证的学历文件
 2. 驻相应国的大韩民国领事馆或是驻韩相应国公馆的领事确认学历认证文件
 3. 中国学历
 - 1) 普通高中: 中国教育部学历及学位认证中心发行的学历及学位认证报告书
* 认证中国国内学历, 发行时间需要30天左右
* 高中毕业证或大学毕业证的学历认证书 <http://www.cdgdc.or.kr>
* 大专以上的毕业证, 学历认证书 <http://www.chsi.com.cn>
 - 2) 中等专业学校选择 A-B项中的一项
 - ① 学校发行的毕业证明+省教育厅确认+驻中韩国领事认证
 - ② 省教育厅发行毕业证明+驻中韩国领事认证
- ※ 在中国取得学历学位者必须按选项3的方法提交学历认证文件。

二. 财政担保人有关文件的注意事项

财政担保人非本人时需要提交以下文件

1. 财政担保人的银行账户余额证明
 2. 财政担保人的留学经费担保书
- ※ 如果财政担保人是家人或亲属的话, 需要提交亲属关系证明。若财政担保人是本人只需提交银行账户余额证明。



6 | 插班提交材料

插班生提交材料		备注
入学申请书		登录本校报名网站(www.jinhakapply.com)进行网上报名并于网上提交
契约书		填写本校样式的契约书可在网站下载后打印提交
报名者护照		复印件 1份(包括国籍和照片)
外国人登录证(持有者)		复印件 1份(前后面都需要复印)
父母身份证		复印件 1份 (韩语, 英语以外其他语言时需要韩语或英语翻译公证)
家属关系证明(本人, 父母)		原件 1份 ※ 附加韩语或英语的翻译公证 ※ 国家别示例(以出入境管理处滞留管理规定为准) - 蒙古: 亲属关系证明书 - 越南: 户籍簿 - 中国: 户口簿及亲属关系证明书
学历认证文件 - 前籍大学2年级(预)结业证明 或前籍大学(预)毕业证明 或前籍大学在学证明(三年级以上) - 前籍大学成绩证明 - 高中毕业证明		原件1份 参考[学历认证文件注意事项], 1~3中选择一项提交 ※ 附加韩语或英语的翻译公证 ※ 前籍大学为专科院校(两年制, 三年制)时必须提交(预)毕业证明, 不能提交(预)结业证明。 ※ 前籍大学毕业所需学分, 进修学期, 成绩计算标准的相关证明。 证明材料反面记载了相关事项时不需要另外提交。
选一	TOPIK成绩证明	原件 1份
	韩国语教育机关结业证(或在学证明)及成绩单	原件 1份
	日本内韩语能力考试成绩单	原件 1份
	法务部社会融合项目第三阶段结业证	原件 1份
	世宗学堂中级1结业证	原件 1份
报名者本人名义的银行存款证明(KRW 20,000,000以上, 30天内发行) ※ 只限于合格者提交		为了申办留学签证, 存款状态需持续到开学日期(2026.9.1.) * 财政担保人非本人时请提交「财政保证人证明文件」
国内外大赛获奖或参加证明		体育科学学科报名者中有相关经历者
洗礼证明书 1份		限基督教学科报名者必须提交(原件1份)

- ※ 材料审核中, 需要时会要求补充材料, 提交的材料不予退还。
- ※ 预毕业者需要在颁发标准入学许可书以前提交毕业证。
- ※ 对前籍学校已修学分和科目的认证将根据本校的校规和相关规定处理。
- ※ **根据对前籍学校已修学分的认证情况, 插班生的在读时间可能会延长。**
- ※ 插班生也可以修双学位, 辅修专业。
- ※ 插班生不能转系, 不能提前毕业。

一. 学历认证文件注意事项

报名者需要提交以下1-3项中的一项文件并在指定日期内提交

1. 获得Apostille认证的学历文件
2. 驻相应国的大韩民国领事馆或是驻韩相应国公馆的领事确认学历认证文件
3. 中国学历
 - 中国教育部学历及学位认证中心发行的学历及学位认证报告书
 - * 认证中国国内学历, 发行时间需要30天左右
 - * 大学学位的学历认证书 <http://www.cdgdcc.or.kr>
 - * 大专以上的毕业证, 学历认证书 <http://www.chsi.com.cn>

二. 财政担保人有关文件的注意事项

财政保证人非本人时需要提交以下文件

1. 财政保证人的银行账户余额证明
 2. 财政保证人的留学经费担保书
- ※ 如果财政担保人是家人或亲属的话, 需要提交亲属关系证明。若财政担保人是本人只需提交银行账户余额证明。



7 | 审核方法

审核方法	备注
材料审核 100%	<ul style="list-style-type: none"> 综合评价高校的成绩(申请插班时还将审核大学成绩)及语言能力 审查体育科学学科报名者时将补充参考报名者提交的国内外获奖经历及大会比赛的参加证明



8 | 合格者注册指南

日程	日期			内容	地址
	第一批	第二批	第三批		
公布合格者	2026.5.14. (星期四) 15:00	2026.7.2. (星期四) 15:00	2026.8.6. (星期四) 15:00	本校主页可查询结果	
缴纳学费	2026.5.27. (星期三) 10:00 ~5.29.(星期五) 17:00	2026.7.13. (星期一) 10:00 ~7.15.(星期三) 17:00	2026.8.10. (星期一) 10:00 ~8.12.(星期三) 17:00	合格者打印学费通知书后将学费汇款到指定账户	
颁发入学许可书	2026.6.12. (星期五) 预定	2026.7.27. (星期一) 预定	2026.8.21. (星期五) 预定	- 入学许可书 - 缴纳学费证明书	50周年纪念馆 303号
新生说明会	2026.8.25.(星期二) 13:00 预定			- 学期日程 - 奖学金/宿舍/选课	50周年纪念馆 国际会议室 (2楼)
开学	2026.9.1.(星期二)			根据韩语能力选修指定课程	相应教室

※ 上述日程根据本校的情况可能会有变动。

※ 合格者入学后为了申请韩语课程, 需要参加韩语测试(分班考试), 具体日程将另行通知。

9 | 申请及费用

一. 申请方式: 网上注册报名

二. 申请日程

◆ 第一批: 2026.3.31.(星期二) 10:00 ~ 4.16.(星期四) 17:00

◆ 第二批: 2026.5.19.(星期二) 10:00 ~ 6.4.(星期四) 17:00

◆ 第三批: 2026.7.7.(星期二) 10:00 ~ 7.16.(星期四) 17:00

※ 申请期间24小时可网上申请, 但申请截止日期后无法延期, 请尽量在截止日期前申请。

三. 申请程序

登录申请网站并注册	<ul style="list-style-type: none"> 申请网站页面(www.jinhakapply.com)
搜索并选择首尔女子大学	<ul style="list-style-type: none"> 从网站上的大学目录中选择首尔女子大学
认真阅读招生简章和填写申请文件的注意事项	<ul style="list-style-type: none"> 确认申请资格及申请日程等
填写入学申请表	<ul style="list-style-type: none"> 以专业为准选择1个专业 上传照片: 以本人证明照(3×4cm) jpg形式文件为准 入学申请书填写内容需与所提交材料内容一致
填写注意事项	<ul style="list-style-type: none"> 缴纳申请费用及申请完毕后考生号码即生成, 填写内容将无法修改或取消 缴纳申请费前必须确认填写内容无误 因未确认而造成的损失将由报名者本人负担
网上缴费	<ul style="list-style-type: none"> 申请费缴纳后完成申请, 未缴纳费用则不予进行申请 缴费方式: 银行转账, 信用卡支付, 无账户付费, 手机结算 网上报名手续费韩币5000元由本校支付
确认申请	<ul style="list-style-type: none"> 缴纳申请费后, 确认申请及自动生成的考生号码
打印考试证和邮寄用信封标记	<ul style="list-style-type: none"> 缴费后, 选择“邮寄用信封标记”并打印, 截止日期前提交相关材料 ※ 材料提交日期截止至申请日期为止

※ 本校按照“公共机关场合个人信息保护法”的规定, 将2026年 第2学期外国人入学申请业务委托于JinhakApply, 有关申请者的个人信息(姓名, 身份证号码, 电话号码, 邮箱地址, 银行账户号码等)本校保证绝不在其它用途使用, 入学申请结束后, 申请者的所有个人信息将依法销毁。但合格录取者的个人信息将继续保留并使用于生成学籍簿。

四. 入学报名费

区分	报名费用
一般申请者	130,000韩元

◆原则上不能退还入学报名费, 但以下特殊情况下可退还。

<p>一. 入学报名费退还事由及金额(高等教育法第34条之4第5项及同法实施令第42条之3第2条)</p> <p>(1) 超额缴纳: 退还超额部分金额</p> <p>(2) 因本校的失误导致未能参加考试: 全额退还</p> <p>(3) 因天灾导致未能参加考试: 全额退还</p> <p>(4) 因疾病或事故导致入院或死亡而未能参加考试: 提交证明文件后, 全额退还</p> <p>(5) 已参加阶段性评价但未通过最终评价时: 退还所付报名费中未参加的评价阶段所需的金额</p> <p>二. 因入学申请程序所发生的余额退还</p> <p>(1) 入学申请程序中发生余额时, 依据有关法令, 按申请者所交申请费的一定比例退还。</p> <p>(2) 因上述原因退还余额时, 报考者可访问本校后领取余额或由本校退还于本人网上申请时所登记的银行账户。</p> <p>(3) 余额退还到银行账户时会从余额中扣除汇款手续费, 若手续费超过退还余额时不进行余额返还。</p>

10 | 其他事项

一. 韩国语课程

<p>为了帮助外国留学生更好的适应大学生活, 提高学习能力, 应有义务选修本校指定的课程, 可以免费进修韩语教育课程。</p>

二. 学费(2026年为准)

(单位: 韩元)

大学	学费
人文大学(除AI 融合内容专业), 社会科学大学(除体育科学学科), 经营学科, 国际通商学部, 国际商务专业	3,980,000
科学技术融合大学, 体育科学学科, 未来产业融合大学(除经营学科, 产业设计学科), 自由专业(自然系列), 元宇宙融合内容专业, 自由专业学部, K-文化传媒产业专业	4,739,000
产业设计学科, 艺术与设计学部	5,496,000

※ 该学费以2026年为准, 日后可能会有所变动。

三. 奖学金 (2026年为准)

区分	对象	内容	备注	
新生	入学合格者	减免30%学费	入学 第一学期	
	本校韩国语教育中心结业者	减免50%学费		
	TOPIK 3级			
	TOPIK 4级			
	TOPIK 5级	减免70%学费		
TOPIK 6级	减免100%学费			
在学生	之前学期取得14学分以上, 取得TOPIK4级以上者	之前学期学分平均 4.3以上	减免全额学费	只限于 8个学期
		之前学期学分平均 4.0以上	减免50%学费	
		之前学期学分平均 3.5以上	减免40%学费	
		之前学期学分平均 3.0以上	减免30%学费	
		之前学期学分平均 2.5以上	减免25%学费	
	之前学期学分平均 2.0以上	减免20%学费		
取得TOPIK (4~6级)者	入学后一年内取得TOPIK4级以上, 可获得30万韩元		仅限于一次	

※ 但, 1年级与TOPIK成绩无关, 可享受在校生奖学金

※ 入学奖学金以报名次数文件提交截止日期之前提交的文件(TOPIK成绩单)为准减免

※ 以上内容可能会变更, 详情请咨询外国人支援中心(02-970-5142)

四. 医疗保险及宿舍

(1) 医疗保险

依大韩民国《国民健康保险法》及相应法令规律, 所有外国学生于2021年3月起都有义务加入留学生医疗保险。韩国国民医疗保险中未涉及的项目, 建议学生个人有选择地购买个人保险。

(2) 宿舍 [国际生活馆](2026年为准)

区分	入住费	住宿费	备注
两人间	20,000	1,160,000/15周	假期住宿费另行通知

※ 根据宿舍情况费用可能发生变动。

五. 入学咨询

部门	联系方式	业务内容	位置
国际交流处	TEL : 02-970-5144 FAX : 02-970-7569	入学申请及签证	50周年纪念馆 303号
外国人支援中心	TEL : 02-970-5142 FAX : 02-3399-2841	- 宿舍申请 - 韩语能力测试 - 申请课程	

六. 学校位置及交通

(1) 地址: (邮政编码)01797 首尔市芦原区花郎路621 首尔女子大学

(2) 交通

- 学校大巴 学校 ↔ 泰陵入口站(7号出口) 间运行(间隔时间约10分钟)
- 地铁 1号线, 6号线 石溪站(4号出口)乘坐公交车
6号线, 7号线 泰陵入口站(7号出口)乘坐学校大巴或公交车
6号线花郎台站(3号出口), 步行10~15分钟
- 市内公交车 首尔女大正门方向 - 202路, 1155路, 115路[서울여대, 육군사관학교 행정안내소] 站下车
首尔女大南门方向 - 1122路, 1132路, 1143路[화랑타운아파트]站下车

(3) 位置(地铁路线图)

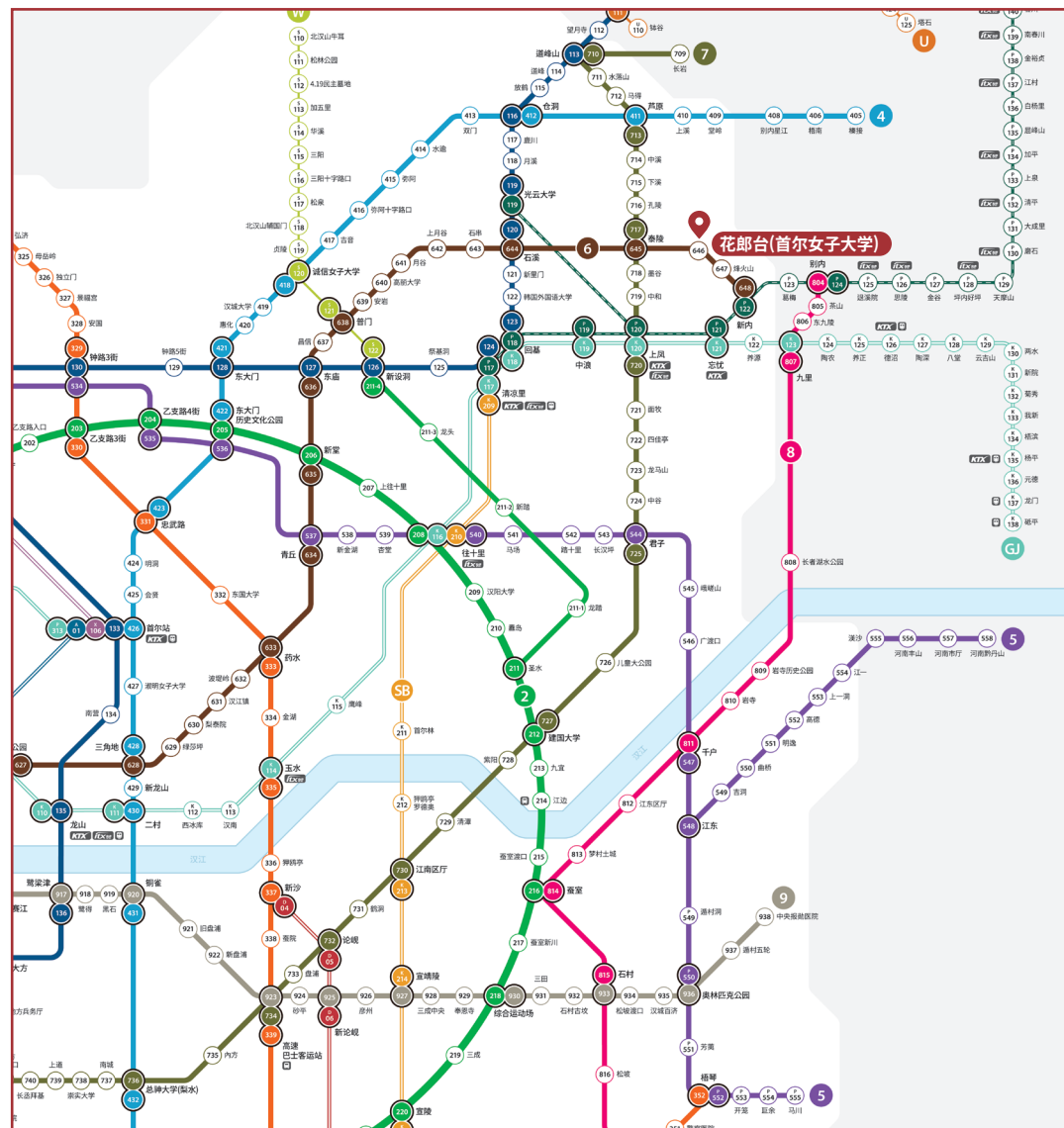

SWU学科(部)简介

人文学院 成为人文学科的新标准

Global ICT 人文融合学部 AI融合内容专业以元总线平台为基础, 以培养能够融合利用数字媒体的文化内容策划者, 故事讲述者, 经营者等融合人才为目标, 提供各种教育项目。学生可以根据对文化内容领域, 技术产业领域, 企划制作领域的理解, 积累实践项目经验, 成长为具有贴近实践能力Metabus数字融合内容专家。

毕业后就业方向

ICT/元总线融合基础内容策划者, 内容讲故事者, 内容创作者, 内容设计师, 内容作者, 内容/项目管理/运营/业务人员, 元总线策展人/协调员, 元伯斯制作人, 元伯斯译员; 元伯斯剧本作家, ICT/元总线行政和公共服务领域等。

Global ICT 人文融合学部 法国文化内容专业 法国文化内容专业通过对西方文化中心法国的深刻理解, 对确立了国际基础的法国进行了广泛的研究, 增强了全球沟通能力, 进而将法国及法语圈丰富的文化内容资产与ICT/元总线知识融合, 旨在培养能与全球文化交流沟通的专业人才。

毕业后就业方向

以法国文化内容为基础, 开发演出, 电影, 庆典, 展览等多种文化商品内容; 制作, 宣传, 营销领域, 法语圈公共行政工作, 法语翻译教育相关的翻译家, 教授和研究员, 学术领域; 以法国及法语圈为对象的文化交流, 融合ICT知识的表演/展览企划公司, 文化遗产厅与观光公社, 会议事业体国际会议企划组, 韩国内容振兴圈, 在韩法国馆, 在佛韩国馆等全球文化领域。

Global ICT 人文融合学部 德国文化内容专业 德国文化内容专业为德国以及奥地利, 瑞士等德语国家提供了系统学习语言, 文化, 文学, 艺术的机会。同时, 将德国及德文圈国家丰富的智慧文化内容资产与尖端数字知识融合, 旨在培养主导全球商业及文化交流的专业人才。

毕业后就业方向

德国及外国企业, 与德国打交道的国内外企业等商务领域, 德文圈文化艺术相关策展人, 文化协调员, 展演策划人等文化艺术领域, 德文通译员。人文社会系教授及研究员等学术研究领域, 以德文圈文化内容为基础的ICT平台内容策划, 制作, 教育, 服务等领域, 德文圈国家的文化交流及ICT相关职务领域海外就业。

国语国文系 是深入学习韩国语和韩国文学的学问。学习韩语的声音法则, 语法, 情感法, 写作, 以韩民族情感和历史为基础的文学等, 培养世界传播透着韩语之美的韩国文化的人才。

毕业后就业方向

初中, 高中教师, 韩语学堂教师, 学院讲师, 韩语学习项目开发, 大学教授和研究员, 国语国文学家, 经典翻译专家, 媒体, 出版, 广播工作者, 小说家, 诗人, 散文家, 剧本作家, 文案人; 文学治疗师, 叙事专家, 阅读-论述指导师等。

英语英文系 在英语学科, 学习英语和英语文学, 翻译学相关理论和知识, 通过深入了解英语圈国家, 作为世界人民, 提供具备认识的各种教育项目。希望以语言现象和文学作品的理解为基础, 培养出为打造人类中式社会作出贡献的全人人才, 兼具人文思维和人和力, 扎扎实实能力的人才。

毕业后就业方向

通·译员(国际会议专门服务企业, 旅游企划公司, 口译服务商, 国际组织, 国际研究与学术机构, 翻译策划服务商, 自由职业者), 文学策划者(表演策划, 出版策划等), 英语英语学家, 教授, 研究员, 法律家: 国际组织从业人员, 企业国际合作团队从业人员(国内, 外籍旅行社), 中学教师, 学院讲师, 英语学习项目开发人员, 英语幼儿园教师等。

中语中文系 与韩国在经济和文化方面进行着活跃交流, 并正成长为世界中心的中国, 学习关于这样的中国是一件具有竞争力的事情。中语中文系对历史悠久的中国语言和文化进行教育。通过系统, 深入的课程, 不仅具备丰富的人文素养, 还能积累对东方古典的渊博知识, 并在此基础上梦想进入教育, 贸易, 外交等与中国相关的各个领域。

毕业后就业方向

研究员(大学, 企业附属研究所, 国策研究机构), 教授, 中文中文文学家, 中文学院讲师, 中文学习项目开发, 自由撰稿人, 中国相关企业从业人员, 新闻机构从业人员(新闻社, 出版社, 电视台), 通·译员; 中国驻中国, 贸易, 流通, 运输行业从业人员, 服务行业从业人员(航空公司, 旅行社, 旅游, 服务咨询处)等。

日语日文系 日语日文学系系统地教育日本的语言和文化, 同时培养实务感, 培养出能够活跃在国内和国际舞台上的人才。学习日语和日本文化, 多角度体验实际现场感的各种项目正在运营中, 每年向10多个日本交流大学派遣学生作为交换生。

毕业后就业方向

日语编辑, 视频制作者, 动画PD, 中学教师, 语言学院讲师, 国内IT相关公司, 一般企业, 中小企业, 政府机构的管理与营销销售从业人员, 航空公司, 旅行社, 酒店等服务行业从业者; 一般企业, 政府机构, 电视台, 文化艺术界, 出版等翻译相关从业人员, 大学, 研究机构, 国际交流院等研究员, 教授, 国内的日系企业, 日本的各种企业和机构从业人员等。

史学系 通过研究人类的历史经验和成就, 可以拓展对人类和社会的理解, 丰富生活。进而培养一个合理的视角来探索我们社会的前途和前景。史学系对韩国, 东方, 西方史进行综合探索, 教育人们了解不同地区和时代的特点。从而帮助他们成长为一个开放的世界公民, 也是具有正确历史意识和专业知识的韩国人。

毕业后就业方向

研究员(大学, 研究所, 博物馆, 记录管理机构), 教授, 学艺师(博物馆, 美术馆), 经典翻译专家, 历史教育教材和项目开发人员, 考察领导, 出版编辑, 阿基维斯特(记录研究员, 档案管理员); 节日广告展示策划人, 公务员, 新闻机构从业人员(电视台, 报社等), 服务业从业人员(酒店, 旅行社, 航空公司等), 一般企业从业人员等。

基督教学系 从基督教的角度看待和理解世界的专业, 广泛的视角和服务于世界的姿态, 以及通过基督教学科具备的能力。提供教育, 培养国际感, 语言能力和信息化能力, 使学生在学术上研究基督教, 同时让学生在国际社会作出贡献。是与世界同频共振, 实践“我们”价值的人才, 怀抱火热热情的人才成长的地方。

毕业后就业方向

牧师, 神学家, 基督教社会工作者, 青年领袖, 非营利机构活动家, 基督教咨询师, 特殊治疗师, 宣教团体工作者, 幼儿园·儿童之家教师, 基督教教育研究所研究员, 广告·宣传专家, 行政, 经营, 服务经理。一般, 外国企业从业人员, 基督教相关电视台, 出版社从业人员, 作家, 医疗和法律行业从业人员(医院, 诊所中心, 制药公司, 保险公司, 律师事务所, 法院, 检察院, 政府机构, 金融机构)等。



社会科学学院

思考人与社会共同前进

经济学系 经济学系的教育项目侧重于培养女经济学家，她们具备客观分析和预见全球竞争时代的经济现象的理论和知识，并具备工业社会各部分所需要的专家素养。通过经济分析培训，解读实物，金融，劳动，法律，制度等我们身边的经济问题，培养提出替代方案的能力。

毕业后就业方向

公务员，银行职员，证券中介人，投资分析师，公共部门研究调查业务，贸易业，企业白领，记者，会计师，税务师，信用评价师，基金经理，财务风险管理师，劳资关系专家，保险精算师，经济研究调查员(大学，经济研究所)；资产经营者，经济学家，教授，法律界人士等。

文献信息学系 文献信息系是培养能够负责高效信息管理的专家的专业，包括提供现代社会各种信息服务的图书馆在内的机关资料室和信息中心等。除了对信息本身进行理论研究外，还培养了社会成员的信息行为分析以及信息系统管理，信息服务提供等实务应用能力。

毕业后就业方向

图书管理员(公共，大学，专业图书馆)，学校图书馆图书管理员，企事业单位政府支援部门资料管理师，医学专业社书，主题专事书等专业机构知识经理，政府出演机构研究员，报社或电视台档案室信息管理司，调查部记者；互联网信息搜索和内容策划专家，信息系统开发者和专家，档案管理专业人员，架构师等。

社会福利学系 社会福利学是研究人类和社会福利制度的应用学科，了解个人，家庭，群体，社区，国家层面的福利问题，是研究和实践解决方法的学问。学生可以学习实践社会事业所需的哲学和实践伦理，人类行为和社会环境相关知识，培养个人和家庭乃至社区充分发挥社会功能的能力。

毕业后就业方向

社区机构社会工作者和青少年指导员(社区社会福利官，多元文化家庭支助中心，残疾人相关机构，儿童，青少年机构，青少年培训员等)，医疗和精神保健领域的工作者(医院社会福利室医疗社会工作者，心理健康中心。精神残疾人重返社会设施等)，学校社会工作者，社会福利公务员，非营利，服务救助组织工作者，公共和私营机构工作者(企业社会贡献组，教育局，居民自治中心)，研究员(国策研究所，政府机构)，教授，学者，社会调查分析师等。

儿童学系 儿童学系以对幼儿，儿童，青少年的教育，心理学研究为基础，目的是培养能够开展更有效教育的儿童学专家。教育内容包括基础科目和应用科目，旨在理解幼儿期，儿童期和青春期的发展特点，通过与幼儿教育机构和包括儿童心理机构在内的儿童相关设施的稳步合作，培养理论和现场都很强的儿童专家。

毕业后就业方向

幼儿教育学教授，保育信息中心研究员和中心主任，张学士，张学宽，幼儿政策研究所研究员，保育教师，教育公务员，儿童文学家，绘画作家，记者，广播作家，幼儿教具和教材开发者，儿童心理学教授，研究员；发展心理师，咨询心理师，儿童咨询师，发展诊断评估师，临床心理师，儿童智能检查员，青少年咨询师，青少年指导员，职业咨询师等。

行政学系 行政学是一种应用社会科学，高效设计复杂多样的国家运行体系，设计国家和社会部门的均衡发展。行政学系提供各种培训方案，以培养将组织合理，有效运作的人才。这样，学生就形成了广泛的人际关系，培养了主动应对变化的能力，进而创造出创意策划，成长为合理解决问题的人才。

毕业后就业方向

中央政府，地方政府公务员，行政学者，政府机构从业人员，一般企业体行政管理人员，公民运动家，教授，研究员，律师，法官，检察官，企业和金融机构法律专家等。

新闻影像学部 新闻学专业培养适应数字媒体时代的新闻专业人才，提供以人文学科素养和创造性策划能力为基础的新闻专业课程，致力于开发新闻学专业技能。

新闻学专业

毕业后就业方向

报社，广播公司，媒体等的采访记者，广播，互联网媒体的新闻播音员，时事领域作家，导演，记者，文化评论家，自由撰稿人等。

新闻影像学部 商务传播专业培养能够引领广告，宣传和市场营销传播行业的实务型女性传播者，并培养适应数字媒体时代的专业女性传播人才。该专业不仅提供广告，宣传和市场营销传播的基础理论，还提供针对各个领域的细化实务与实践课程。

商务交流专业

毕业后就业方向

广告AE，文案撰写人，公共关系专家，企业公共关系经理，政府部门及公共机构公共关系经理，营销传播专家等。

新闻影像学部 数字影像专业培养在影像，内容策划与制作以及媒体产业领域具备专业能力的影像/数字媒体专家，并在开展影像，叙事以及媒体产业结构与政策相关理论教育的同时，实施图形/图像，影像等制作方面的实践教育。

数字影像专业

毕业后就业方向

地面广播，电视有线，卫星广播，独立制作公司等的导演，个人媒体制作与编辑，网页/移动端视频媒体，内容策划人，地面广播·有线电视·卫星广播·独立制作公司等的运营·管理团队，OTT·个人媒体·移动内容制作策划，运营·管理团队等。

心理·认知科学学部 基于认知与学习科学的理论基础和实践，培养具备心理学，认知科学，大数据分析等专业能力的专业人才，致力于为不同学习对象开发高效的学习策略和程序。

AI脑融合学习专业

毕业后就业方向

教育项目开发，教育企业数据分析师，认知学习治疗师，认知行为治疗师，教育顾问，国家研究所，电子学习相关行业领域等。

心理·认知科学学部
应用心理专业

以临床心理学和咨询心理学为核心, 深入理解个人或群体所面临的心理问题, 并培养能够将其应用于教育, 咨询及临床实践的能力, 同时培养能够开发和应用先进数字心理服务的专业人才。

毕业后就业方向

临床心理专家, 咨询心理专家, 心理服务提供医院, 咨询中心, 政府机构, 企业, 矫正中心, 青少年咨询福利中心, 儿童精神科诊所, 个人学习诊所, 数字治疗相关行业等。

体育运动科学系

体育运动科学系以培养优秀的女性体育领袖和运动专家为目标, 提供体育学的学术领域, 实用的运动科学项目和体育技能项目。学生通过专业领域基础, 应用, 应用领域组成的理论课程, 学习体育和运动基础的科学原理和技巧。此外, 通过实际课程, 能够提高实际技能能力, 学习作为体育指导者应具备的运动科学领域的专业知识。

毕业后就业方向

生活体育指导员, 比赛指导员, 教练, 学校体育领导, 个人教练员, 特殊体育教师, 残疾人中心体育指导员, 运动处方师, 临床运动师, 运动员训练师, 体育记录师, 体育行政公务员, 体育信息分析专家; 体育科学研究院, 体育学者, 教授, 研究员, 军人, 警察, 国家公众体育经营管理师, 体育媒体和宣传专家(文章, 作家, 评论员)等。



科学技术融合学院
以基础科学的真理引领尖端时代

数学系

随着社会复杂多样的发展, 数学所具有的学术作用和在大学中的教育方向也发生了变化。数学系符合时代要求, 从传统的纯数学为主的教育中脱身, 探索数学的广泛应用。旨在培养毕业后能在社会范围内出色开展工作的实务人员, 以及有助于数学发展的科研人员, 提供适用于未来社会的实用培训。

毕业后就业方向

教授, 研究员, 金融领域白领工作者(银行, 证券公司, 保险公司, 信用评估公司), 保险产品开发者, 衍生金融产品开发者, 基金经理, 密码专家, 程序员, 网站管理员, 系统管理员, 数据库管理员, 计算网管理员。社会信息收集, 分析, 利用专家, 从事企业计算工作等。

化学系

化学专业以培养适合激进发展时代的化学专家为目标进行教育。研究有关材料结构, 反应性和性质的基本理论和应用方法, 并与各种设备齐全, 深入讨论各专业领域的实践科目。学生学习化学的整体部分后, 可以通过有机, 无机, 分析, 物理化学等深化科目, 具备作为化学家的知识。

毕业后就业方向

国立研究所的研究员, 公务员, 一般企业研究员(高端材料, 生物技术, 石油, 精密化学品, 环境, 染料, 肥料, 纺织, 制药, 化妆品, 食品领域), 医院临床室研究员, 专利代理人等。

生命环境工程系

生命环境工程是一门尖端科学, 通过贡献医生命, 新药开发, 生态与环境, 农畜产业等诸多领域, 造福人类生活。从分子和细胞水平开始解释复杂的生命现象, 进而理解生物与环境之间的相互关系, 并将其应用于实际领域。学生通过观察生命这个小宇宙, 可以积累知识, 成长为引领世界变革的创造性科学家。

毕业后就业方向

教授, 生命科学家, 生态科学家, 生物工程研究院, 环境工程技术人员, 企业研究员(医院, 制药公司, 企业生物研究所, 生物科技公司, 环境相关企业), 公共机构研究员(国立研究机构, 政府出资实验室, 国家生态院)等。

生物健康融合学科

生物健康融合是第四次工业革命带来的前沿领域, 以生命科学, 化学, 医学, 药学为基础, 生物科技, 新材料技术。通过融合AI技术等, 开发治疗人类疾病, 保持健康所需的功能性, 个性化治疗方法, 挖掘新新材料的学科。对此, 生物健康融合学科(化妆品工程专业, 细胞应用工程专业)提供细分为化妆品材料, 化妆品配方, 化妆品分析, 新药开发, 细胞应用, 发生工程和业务开发领域的专业培训, 致力于更专业的定制化行业现场人才培养。

毕业后就业方向

化妆品研发专家, 化妆品生产制调查, 医疗保健相关政府和公共机构研究员及公务员, 化妆品质量管理研究员和技术人员, 化妆品事业经营者, 化妆品许可专家; 化妆品相关抗老化皮肤再生·人工皮肤·皮肤病研究员, 生物台企及制药公司产品开发研究员, 质量管理研究员, 疑难专科医院体外受精研究员等。

园艺生命景观系

园艺生命景观学是国内唯一能够共同学习园艺学和植物生物技术, 景观学三个领域的专业。这是一门融合植物与环境的综合学科, 也是改善和设计生命与环境的前瞻性领域, 随着环境重要性的兴起, 它已成为一个更具前途的领域。通过园艺学, 生物技术, 园林设计方面的理论和实践, 培养相关领域的女性专家。

毕业后就业方向

园艺领域研究员(国立园艺特作科学院, 森林厅, 环境部, 韩国科学研究所, 农业环境生态体系研究院), 生物技术企业, 生物技术领域公务员和研究员, 国家职工, 企业从业人员等。

食品工程系

食品工程是一门应用科学, 它不仅涉及食品的制造和质量改善, 还涉及食品的工程领域, 如提高安全, 方便和功能性以及开发新产品。食品工学通过各种食品的制造和储存方法, 加工与储存, 流通过程中发生的各种物理, 化学反应与变化, 新的功能性产品等研究, 培养了引领食品工程技术开发的女性领导者。

毕业后就业方向

食品工程技术人员, 企业食品学研究院, 政府机构研究员, 食品卫生管理职位, 地方政府公务员, 公共机构和大学医院等。

食品营养学系

食品营养学专业是从系统, 多方面的方面研究赖以生存为基本的饮食生活, 以饮食科学化为导向的一门学科。通过食品烹饪开发, 营养素的代谢, 疾病与营养, 营养教育与咨询, 供餐管理等多个领域, 为提高国民健康做出贡献。学生可以在食品营养学专业成长为引领我们饮食健康的专家。

毕业后就业方向

食品服务经理, 临床营养师, 咨询营养师, 卫生教育师, 健康服务专家, 国际营养专家, 中小学营养教师, 食品开发者, 教授, 研究员等。

未来产业融合学院

以创新知识向未来迈进

经营学系

管理学是学习企业经营必备的营销, 战略, 会计, 人事, 财务, 生产管理, 国际管理, 管理信息系统(MIS)等的学科。综合利用社会科学不同学科的应用学问管理学有助于积累与相邻学科相关的广泛知识。学生们将培养能够应对日新月异的经营环境的领导, 成长为经营自己梦想的智慧领导者。

毕业后就业方向

营销经理, 品牌经理, 市场调研, 广告与公关专家, 顾问, 分销经理, 人事·组织管理专家, 授权劳务师, 会计·财务经理, 注册会计师, 税务师, 金融专家, 资产运营专家, 财务分析专家公务员, 国际经营管理者, 海外驻地人员, 关税司, 出国顾问, 客户管理专家, 商业信息教师, 生产和运营管理从业人员等。

时尚产业系

时尚产业学科是研究服装生产, 销售, 管理等服装整体的学科。时尚产业学科是一门有前途的学科, 不仅综合教育服装材料, 设计, 图案, 坐垫, 服饰师等科学知识, 还综合教育人文, 社会知识和艺术素养, 并以此不断培育创意时尚专家。

毕业后就业方向

女装设计师, 男装设计师, 内衣设计师, 童装设计师, CAD设计师, 模特师, 规划MD, VMD, 巴英MD, MR, 汉服设计师, 材料设计师, 造型师, 时尚广告专家, 时尚顾问, 时尚总监。品牌经理, 商铺大师, 时尚编辑, 教授, 设计讲师, 学艺师, 纺织服装相关研究员等。

数字媒体系

在数字媒体学科, 培养以先进技术和多种媒体为基础, 融理解数字文化的创意文化技术人才。如今, 随着突破性数字IT技术的发展, 我国社会迎来了智能手机, 平板电脑, 智能电视等新媒体和3D电影等新内容。数字传媒学科以具有全球竞争力的全球文化技术趋势集中培训和规划, 设计, 开发, 运营的融合培训为基础, 开展现场定制培训。

毕业后就业方向

应用/网络开发人员, 多设计开发人员, 系统操作员, 信息系统开发人员, 系统维护专家, 系统/网络操作员, 应用S/W开发人员, GUI设计师, 应用设计师, 用户体验设计师, UI设计师, 网络设计师, 用户测试人员专家。3D图形设计师, VR/AR/MR内容策划者, VR/AR/MR内容创作者, 网络内容创作者等。

信息保护学部 网络安全专业

随着我国社会信息化和智能化的加速, 不仅对最先进的信息系统及基础设施进行黑客攻击应对, 侵害事故分析的重要性也越来越大。大企业和公共机构为了提高网络安全水平, 不断增加对咨询的需求, 国家有义务接受信息保护认证审查的情况正在扩大。所有的软件越来越没有信息保护, 网络安全方面的专业知识, 就不可能长期存在。网络安全专业满足这些不同的社会需求, 培养具备网络安全, 信息保护全方位知识, 实践能力和道德意识的人才。

毕业后就业方向

模拟黑客专家, 信息保护顾问, 信息安全官, 网络安全管控专家, 恶意软件专家, 网络犯罪侦查员, 数字取证专家, 信息保护产品策划, 设计和开发者, 信息保护认证评审员; 企业软件开发人员和测试人员专家, 网络安全领域教授, 研究员等。



信息保护学部 个人信息保护专业学习强化个人信息保护的技术对策, 基于对个人信息保护的法律, 制度为基础的治理体系的理解, 实现该体系。在COVID-19粉丝生活之后, 随着个人隐私的重要性加重, 基于新技术的服务, 个人对虚拟世界的接触点变得多种多样的时期, 理解这种社会现象, 珍惜个人生活的使命感和实务力量, 培养具有伦理意识的人才。

个人信息
保护专业

毕业后就业方向

个人信息保护专家(大企业, 互联网服务企业, 公共企业等), 个人信息保护顾问(咨询专业企业), 个人信息保护相关认证审查员(自由职业者), 计算机系统运营经理, IT顾问, 信息保护顾问, 计算机系统设
计分析员。网络犯罪调查官, 教授, 研究员等。

软件学科 软件学科以培养具备多种形式的媒体处理技术和新型多媒体骑手开发能力的人才为目标, 提供各种培训方案。学生将系统地学习计算机和多媒体基础技术, 并创造性地应用这些技术, 研究可应用于多个领域的技能和知识。

毕业后就业方向

信息通讯工程师, 教授, 研究员, 应用软件开发, 网络策划者, 网页设计师, 网络程序员, 网络经理, 公务员, 其他计算人员等。

数据科学系 数据科学是一门研究相关知识和技能的学科, 在伴随第四次工业革命到来的智能信息社会中, 能够有效地收集, 处理, 分析和利用数据。对此, 数据科学系的目标是培养专业人才, 通过物联网(IoT)产生的数据量呈爆炸式增长, 从而解决整个数据生态系统中提出的问题。具体而言, 重点培训大数据采集, 处理, 存储管理相关数据策划和分析, 利用相关专家的培养。

毕业后就业方向

数据工程师, 数据科学家, 空间大数据分析师, 数据可视化设计师, 战略顾问等。

工业设计系 工业设计系广泛培训专业相关知识和技能, 培养专业设计师。以低年级完成的专业基础课为基础, 从二年级开始要求完成产品和室内设计科目, 配合信息化和媒体的变化, 教育用户体验(UX)设计科目。此外, 为了培养通过教育积累的知识应用到实际工作中的现实能力, 我们提供各种实践, 并致力于实践性教育。

毕业后就业方向

大企业的设计师, 家具设计师, 网页设计师, 产品设计师, 展览策划者, 室内设计师, 环境设计师, VMD和协调员, UX(UI, GUI)设计师, 舞台美术导演, 配件设计师等。



艺术与设计学院

设计生活, 用艺术完成

现代美术专业 在现代美术专业, 培养学生练就纯美术的广泛理论和实践, 以个性方式实现自己的想法和表达的能力。通过系统的培训和支持, 学生可以学习新的视角和新鲜的实验精神, 通过艺术丰富人类生活, 用感动和灵感成长为美丽改变世界的创造性人才。

毕业后就业方向

当代艺术家, 画家, 版画家, 爱术保存与恢复专家, 美术治疗专家, 展览展示者, 学艺师, 美术相关企业从业者(美术馆, 画廊, 教育机构, VMD公司, 创意工业领域, 出版社); 广播电影和影像专家, 媒体帕萨德设计师, 行为艺术家, 绘图作家, 多元艺术家, 城市环境设计师, 表演艺术家, 数字行为艺术家, 学院讲师, 教授等。

工艺_可收藏设计专业

工艺_可收藏设计专业是学习制作日常生活中需要的生活工具的造型艺术领域的知识和经验的学科。接触工艺方面的知识和技能, 探索各领域材料塑造的造型可能性。本学科以当今时代的潮流和人类生活相伴的工艺概念为本学科, 通过提供更自主地选择就业和创业的教育计划, 提高学业质量和效率。

毕业后就业方向

纺织品设计师, 艺术产品设计师, 陶瓷制造者, 工艺内容创造者, 曲面设计师, 桌衣·艺术瓷砖, 生活题材设计师, 建筑·室内装饰设计师, 城市再生事业相关研究员。幼儿·小学·初中·高中·大学工艺讲师, 美术治疗师, 全职作家, 网店CEO, 编辑, 策展人, 艺术相关机构经理, 海外住宅参与作家及国际艺术相关博览会作家, 展览策划人, 色彩师等。

视觉设计专业 视觉设计专业广泛教育视觉设计的理论和技术, 希望培养具有竞争力的设计师。一年级以专业基础课巩固基本功, 从二年级开始, 在深入设计教学的同时, 提供以现场为中心的实际培训。以优秀的教研团队和系统的教学项目, 致力于培养适应快速变化的未来环境的专家。

毕业后就业方向

教授, 设计讲师, 作家评论家, 策展人, 学艺研究官, 公务员用户体验设计师, 平面设计师, 书籍设计师, 编辑设计师, 广告设计师, 网络·多媒体设计师, 运动平面设计师, 插画师等。

先进媒体设计专业

先进媒体设计包括增强现实, 虚拟现实。是指以混合现实媒体为核心的尖端影像媒体设计, 在尖端媒体设计专业中, 以AR/VR媒体为基础, 以创意策划和表达不同内容的设计专业人才培养为目标。特别是, 通过实践联系和与其他领域的合办教学课程, 以培养实践型融合人才为导向。

毕业后就业方向

AR/VR内容设计师, 平面设计师, 游戏设计师, 3D设计师, 运动平面设计师, CG, VFX设计师, 娱乐设计师, 制作设计师, GUI设计师等。

自主专业学部

以创新知识跃向未来

自由专业学部 通过自由专业入学的学生在第一年可以探索多种专业，进入大二时可以在可选择的学科中自由选择专业。

选择专业

招生单位	可选专业	不可选专业
自由专业学部	除基督教专业及艺术体育类专业外的所有学科/专业	基督教专业, 体育运动科学专业, 工业设计专业, 现代艺术专业, 工艺_可收藏设计专业, 视觉设计专业, 先进媒体设计专业

国际通商学部(*外国人专用学部)

国际商务专业 国际商务专业旨在培养具有竞争力的外籍全球商务专家, 以应对快速变化的全球贸易环境。通过国际贸易, 国际管理, 全球文化等跨学科的整合方法, 帮助学生理解全球环境, 提升分析企业国际贸易投资活动的能力及全球商务实务能力。该专业帮助外国学生基于母语发掘与韩国的全球商务机会, 并支持他们成长为具有竞争力的全球经营管理者。

K-文化传媒产业专业

K-文化传媒产业涵盖了从电视剧, 电影, 流行音乐, 网络漫画到游戏等多个平台, 已经在全球范围内获得了广泛认可。K-Culture热潮不仅促进了全球媒体消费, 还形成了以K-Culture为中心的趋势, 逐步掌握了全球内容领域的主导权。K-文化传媒产业专业的目标是文化, 政策和技术层面理解这一快速发展的K-文化传媒产业背景, 并为其与K-Culture和技术的融合以及向全球商业扩展做好准备。学生们将在理论学习的基础上, 接受以内容策划, 制作, 发布, 技术融合, 商业战略制定等为重点的实践导向教育。特别是, 基于对数字平台和用户的理解, 学生将接受与实际工作紧密相关的教育。通过这些培训, 毕业生将在国内外内容策划与制作, 广播, 娱乐, 数字内容营销等领域具有竞争力, 并能进一步推动K-Culture的全球业务扩展。





SEOUL WOMEN'S
UNIVERSITY

首尔市芦原区花郎路621
首尔女子大学 50周年纪念馆 303号
国际交流处

本科入学咨询

Tel (02) 970-5144
Fax (02) 970-7569
官网 www.swu.ac.kr/irindex.do
E-mail ryena3737@swu.ac.kr

韩国语课程咨询

Tel (02) 970-7802~04
Fax (02) 970-7569
官网 klc.swu.ac.kr/skin/page/info01.html
E-mail klc@swu.ac.kr
