

# 2025학년도 대학생활 안내



서울여자대학교  
SEOUL WOMEN'S UNIVERSITY

# CONTENTS

## 1 학교생활, 이것만은 꼭 알아두는 센스!

새내기 용어사전 .....	4p
홈페이지 200% 활용법 .....	6p
수강신청&학점관리 전략 .....	12p
캠퍼스 어디 찾으세요? .....	15p
셔틀버스 .....	18p
보건실 .....	22p
학생 활동 .....	23p
학부(과) 및 전공연락처&위치 .....	38p
행정부서 연락처 .....	40p
서울여자대학교 문식력 강화 명저 100선 .....	42p

## 2 스마트한 대학생활

경건회 안내 .....	48p
바름인성교육 .....	50p
학사 안내 .....	52p
교양 교육과정 .....	66p
교직 과정 .....	68p
평생교육사(2급) 자격 취득 과정 .....	71p
진로 및 취업 지원 .....	72p
장학금 .....	82p
학생서비스 .....	94p
도서관 이용 .....	95p
학생상담센터 .....	106p
인권센터 .....	112p
장애학생 지원 .....	117p

미래와 공감하며 사람의 가치를 키우는 대학

### 3 서울여대만의 특별한 프로그램 백과사전

봉사 프로그램	119p
글로벌 프로그램	123p
글쓰기, 독서, 공모전 및 비교과 프로그램	127p
학습프로그램	129p
ICT 특강	131p
어린이 영어지도사	134p



# CONTENTS

## 1 학교생활, 이것만은 꼭 알아두는 센스!

새내기 용어사전 .....	4p
홈페이지 200% 활용법 .....	6p
수강신청&학점관리 전략 .....	12p
캠퍼스 어디 찾으세요? .....	15p
셔틀버스 .....	18p
보건실 .....	22p
학생 활동 .....	23p
학부(과) 및 전공연락처&위치 .....	38p
행정부서 연락처 .....	40p
서울여자대학교 문식력 강화 명저 100선 .....	42p

1 학교생활, 이것만은 꼭! 알아두는 센스 / 새내기 용어사전

(1) 새내기 용어사전 - 서울여대 일상 용어

**중 도** : 중앙 도서관의 준말, 대학생이 가장 많이 이용해야 할 곳

**열람실** : 중앙 도서관 내 공부할 수 있는 장소

**랩 실** : 학생들이 실험을 할 수 있는 장소 Laboratory

**과 방** : 학과 모임장소, 학생누리관

**동 방** : 동아리 모임장소, 학생누리관

**잔디광장** : 샬롬하우스 (기숙사) 앞

**삼각숲** : 바롬인성교육관 앞

**만주별판** : 학생누리관 앞

**슈 니** : 서울여대인(SWUMAN)을 부르는 말

**음감실** : 음악감상실의 준말, 학생누리관 2층

(1) 새내기 용어사전 - 수업 및 성적 용어 - 1

**공 강** : 강의와 강의 사이에 비는 시간

**수강신청** : 매 학기 강의시간표를 참고하여 이수하고자 하는 과목을 스스로 결정  
학기당 최대 18학점 (직전학기 성적이 3.6이상이면 21학점), 최저 10학점

**장바구니** : 수강 신청 전에 개설교과목 중 수강희망교과목을 선착순 없이 미리 선택하여 장바구니에  
담아두고 본 수강신청 기간에 장바구니에 담긴 과목들을 클릭하여 교과목 검색 없이 바로  
수강신청 할 수 있도록 함(신입생 해당없음)

**수강정정** : 수강 정정 기간 동안 수강 신청한 과목을 변경하거나, 신청하지 못했던 과목을 신청

1 학교생활, 이것만은 꼭! 알아두는 센스 / 새내기 용어사전

---

(1) 새내기 용어사전 - 수업 및 성적 용어 - 2

**수강중도포기** : 수업을 3주간 들어보고 포기, 희망과목이 있으면 2과목까지 포기 가능

**재 수 강** : 성적이 좋지 않아 다시 수강하여 성적을 높이고, 이전 성적을 삭제하는 것  
( C+ 이하일 경우 신청 가능, 재수강 시 최고성적은 A+ 이하, 동일 과목 재수강  
2회까지 가능 F학점의 경우 횟수 제한 없음, 매학기 재수강 신청은 6학점까지 가능)

**성적이의신청** : 시험이 끝난 후 성적입력이 완료되면 일정 기간 동안 종합정보시스템(금학기성적조회)  
접속하여 성적확인, 이의가 있을 시 지정된 기간에 담당교수에게 이의신청

**강 의 평 가** : 한 학기 동안 수강한 수업에 대해 평가하는 것, 미실시자는 해당 학기의 성적조회 불가능

**계 절 학 기** : 여름 및 겨울방학 중에 개설되는 학기로 한 학기당 최대 6학점 수강가능  
(평생교육팀-ICT 및 어린이영어지도사 강좌, 사회봉사 학점은 별도 인정받음)  
\* 수강료는 학점 당 납부

**타 대학 학점교류** : 수강하고자 하는 과목 간에 시간이 맞지 않거나 우리 학교에서 개설되지 않는  
과목을 수강하고자 할 때, 학점교류협정을 맺은 다른 대학의 과목을 수강하는 것.  
(2학년부턴 신청가능, 평점 평균 3.0이상인 학생)

**학 사 경 고** : 학기 말 성적의 평점 평균이 1.5미만인 경우  
학사 경고 연속 3회 또는 통산 4회 받은 학생은 학사제적

**조 기 졸 업** : 6학기 또는 7학기 만에 졸업 (신청서 + 졸업요건충족 + 평균평점 4.0이상)

1 학교생활, 이것만은 꼭! 알아두는 센스 / 홈페이지 200% 활용법

(2) 홈페이지 200% 활용법 - 학교 홈페이지

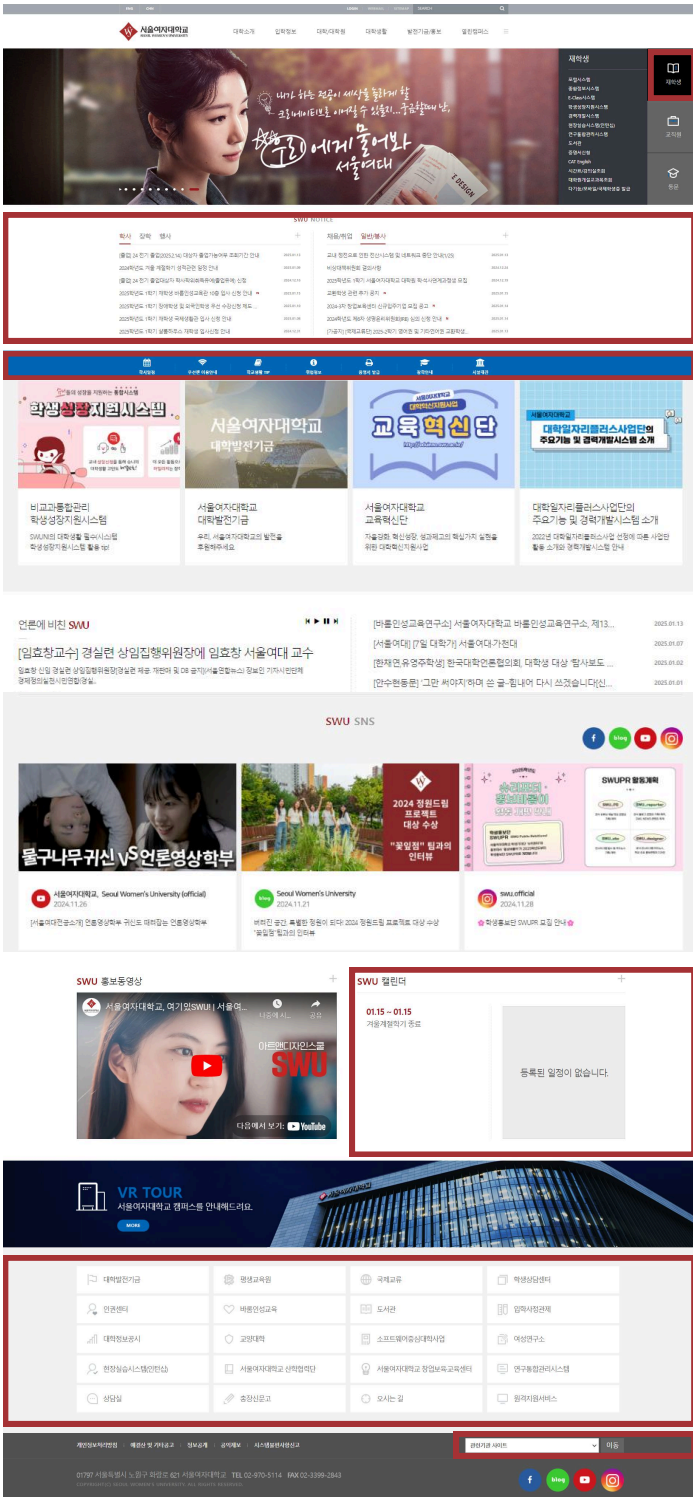

- 1 **재학생 탭** : 재학생이 필요한 시스템을 빠르게 접근 가능  
포털시스템 / 종합정보시스템/ E-class 시스템  
학생성장지원시스템 / 현장실습시스템(인턴십) 등
- 2 **공지 탭** : 주요 공지사항을 [학사, 장학, 행사, 채용/취업, 일반/봉사]  
5개의 분류로 구분하여 적절한 정보 제공
- 3 **배너** : 필요한 서비스로의 빠른 접근이 가능하도록 배너 배치

- 4 **SWU 캘린더** : 공지사항에 대하여 날짜 별로 제공
- 5 **주요 사이트 이동 배너** : 중요 사이트의 빠른 접근을 위한 배너 제공
- 3 **전체 사이트 바로가기 창** : 사이트 바로가기를 통한 편리성 증대

1 학교생활, 이것만은 꼭! 알아두는 센스 / 홈페이지 200% 활용법

(2) 홈페이지 200% 활용법 - 종합정보시스템(<https://swis.swu.ac.kr>) 메뉴 안내

1 수업시스템 ~ 등록시스템

- 수업시스템
  - ▶ 개설관리
  - ▶ 마이크로전공관리
  - ▶ 강의평가관리
  - ▶ 개설과목출력
  - ▶ 강의평가출력
- 수강시스템
  - ▶ 수강관리
    - 장비구니입력
    - 수강신청
    - 수강신청히스토리조회
    - 과목별수강현황
    - 수강신청조회
    - 계절학기 수요조사 수강신청
    - 학점교류(out) 신청
    - 학습권보장지원접수
- 성적시스템
  - ▶ 성적처리
    - 금학기성적조회
  - ▶ 성적출력
    - 전체성적조회
- 장학시스템
  - ▶ 장학생관리
  - ▶ 학자금대출
    - 장학금신청(학생용)
    - 장학금수혜 여부조회(학생용)
- 등록시스템
  - ▶ 등록생관리
    - 0원납부 등록처리(학생용)
    - 등록금분할납부신청
    - 학적변동분납미납액납부신청
    - 등록조회(학생용)
    - 졸업준비금납부신청
    - 학위복대여보증금납부조회
    - 기타납입금납부조회(학생용)
  - ▶ 등록출력
    - ▶ 각종명부
      - 등록금납부증명서
      - 교육비납입증명서
    - ▶ 등록금고지서
      - 등록금고지서(학생용)
      - 학위복대여보증금고지서

2 학적시스템 ~ 교직시스템

- 학적시스템
  - ▶ 학적부관리
  - ▶ 학적변동
  - ▶ 학적등록
  - ▶ 교환신청
- 졸업시스템
  - ▶ 졸업사정
    - 학점취득현황
    - 학점취득현황(교양)
    - 졸업여부 조회
  - ▶ 졸업신청
    - 학사학위취득의유예 신청
    - 조기졸업신청
    - 졸업증서우편신청
  - ▶ 졸업출력
    - 개인별 학업성적사정표
- 봉사시스템
  - ▶ 봉사관리
    - 봉사기관조회
    - 수강신청(학생)
    - 봉사프로그램신청(학생)
    - 자기성찰보고서입력
  - ▶ 봉사출력
    - 사회봉사활동 확인서
    - 사회봉사활동보고서(학생확인용)
- 평생교육사
  - ▶ 평생교육실습
- 교직시스템
  - ▶ 이수예정자관리
  - ▶ 교직복수전공

3 경건회시스템 ~ 기숙사시스템

- 경건회시스템
  - ▶ 학생서비스
    - 종교실태조사카드
    - 수업,좌석조회
    - 출결 조회
    - 찬양대 지원
    - 성적 조회
- 교양교육시스템
  - ▶ 교양교육관리
    - 교양교육프로그램 신청
    - 램프프로그램신청
    - 공인영어성적입력
- 메코시스템
  - ▶ 학생서비스
    - 수업,좌석 조회
    - 출결 조회
- 바름시스템
  - ▶ 학생서비스
    - 입사확인 및 서명
    - 바름성적 학생확인용
- 기숙사시스템
  - ▶ 학생서비스
    - 입사신청
    - 입사신청자조회
    - 룸메이트신청
    - 외박관리
    - 별점조회
    - 입사이력조회
    - 기숙사 사생 확인서
    - 관비납입증명서

1 학교생활, 이것만은 꼭! 알아두는 센스 / 홈페이지 200% 활용법

(2) 홈페이지 200% 활용법 - 학교 웹메일 신청하기

1 접속 방법

- ① 학교 홈페이지 (https://www.swu.ac.kr)의 WEBMAIL로 접속
- ② 웹 브라우저의 주소창에 "https://mail.swu.ac.kr" 로 직접 접속(모바일도 동일 주소)



2 서비스 이용방법

- ① 신청방법 : https://mail.swu.ac.kr에서 신청하며 정보전산팀 승인(2일 이내) 후 사용  
※ 개인정보보호를 위해 **학번으로 아이디 신청은 불가합니다.**

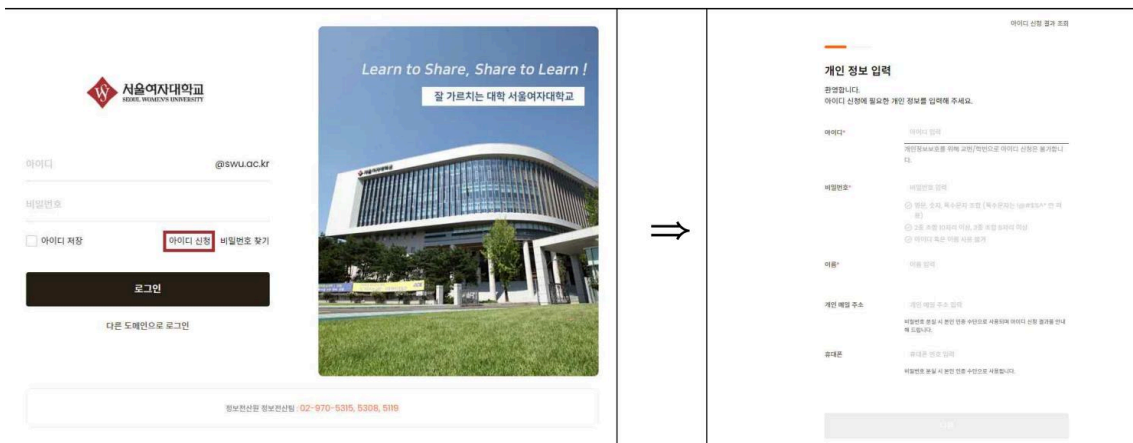

- ② 아이디 찾기 : 정보전산팀 문의(TEL. 5315, 5308)

1 학교생활, 이것만은 꼭! 알아두는 센스 / 홈페이지 200% 활용법

(2) 홈페이지 200% 활용법 - 학교 웹메일 신청하기

3 비밀번호 찾기 : PC 화면에서만 가능

1) 메일 로그인화면에서 비밀번호 찾기

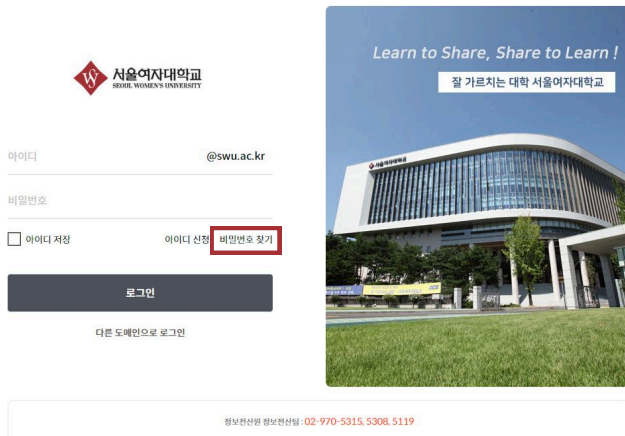

2) 메일 아이디 입력

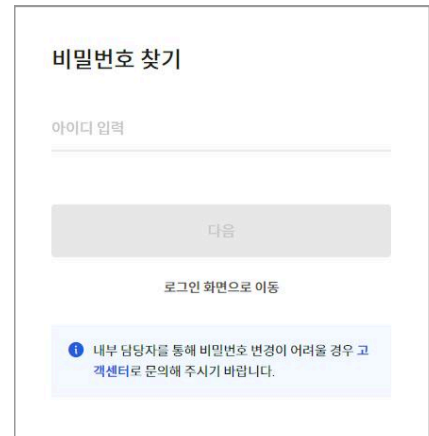

3) 웹메일에 등록되어 있는 핸드폰번호 또는 타 메일주소로 인증번호 받아서 입력

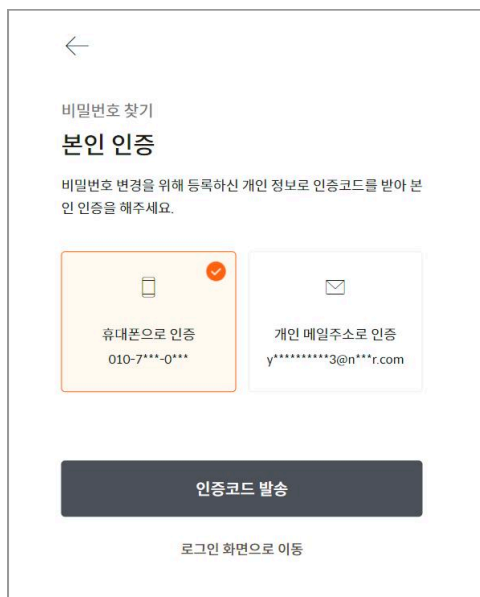

4) 새로운 비밀번호 설정

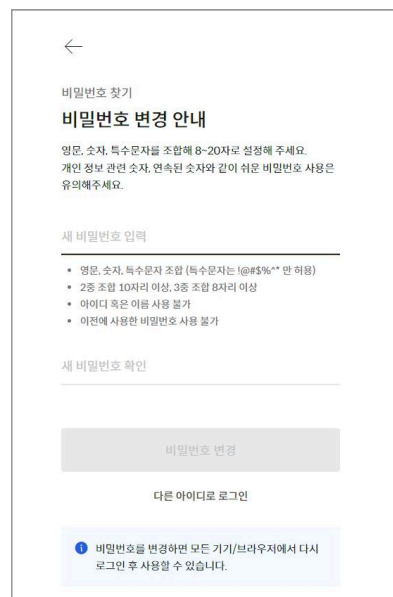

1 학교생활, 이것만은 꼭! 알아두는 센스 / 홈페이지 200% 활용법

(2) 홈페이지 200% 활용법 - 교내 네트워크 이용

1 무선 네트워크 사용

- ① 교내 전체 무선네트워크가 구축되어 있으며, 연결시 자동IP로 설정하여야 함
- ② 교내 모든 건물에서 사용가능 하나, 일부 지역(지하, 건물 끝부분)에서는 서비스가 제한 될 수 있음
- ③ 무선랜 이용자의 정보보호와 보안사고 방지를 위해 무선랜 인증시스템을 사용 중이며 포털시스템(종합정보시스템)에 등록된 아이디와 비밀번호로 로그인하여 사용
- ④ 무선랜 이용 안내 메뉴얼 참고

※ 1) 서울여대 홈페이지 중간 배너 메뉴에서 “학교생활 TIP” 클릭  
 2) 무선랜 이용 안내 게시물 내용 중 “무선랜 접속프로그램 사용 매뉴얼” 참고  
 ※ SWU\_WiFi\_Help 에 접속하고 인터넷 브라우저의 내용을 참고

학교생활TIP

번호	제목	첨부파일	등록일	조회수
22	2023년 겨울방학 편입시험 영입시간 안내		2023.12.26	329
21	2023년 2학기 편입시험 영입시간 및 통학버스 운행 시간표 안내		2023.08.31	1,028
20	브라우저연결, 크롬 웹 페이지 시계 방법		2023.03.17	162
19	2023학년도 대학생활안내 및 유선 출력내		2023.03.02	3,358
18	무선 네트워크(WiFi) 사용 안내		2022.08.31	1,236
17	교내 무선 네트워크 이용 안내		2022.05.31	411

⑤ 무선랜 사용방법

- 노트북

WiFi 명칭 (SSID)	접속방법
SWU_WiFi(Auth)	Windows10 또는 Windows10 OS 인 경우 사용자 인증화면에서 ID 와 비밀번호를 입력하여 사용
	Windows7 OS 이하 버전은 지원불가하며 불가피한 경우 정보전산 팀에 문의
SWU_WiFi_Help	무선랜 사용 매뉴얼 조회용 서비스로 인터넷 이용 불가

1 학교생활, 이것만은 꼭! 알아두는 센스 / 홈페이지 200% 활용법

(2) 홈페이지 200% 활용법 - 교내 네트워크 이용

- 스마트폰, 태블릿등 모바일 기기

1. Android /iOS 태블릿 및 모바일 기기 사용자  
(안드로이드 계열 스마트폰 및 아이폰)



- 2020년 9월 이후 출시된 삼성 갤럭시 기종을 포함한 안드로이드 10 버전 이상을 사용하는 모바일 기기는 WiFi 네트워크 고급설정에서 아래와 같이 설정하시기 바랍니다.

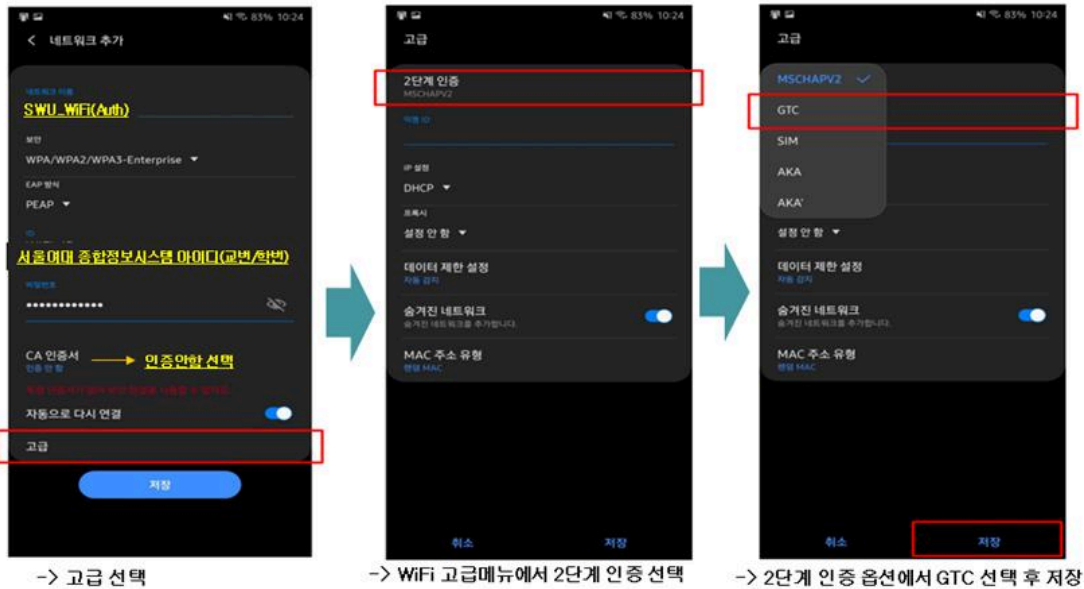

1 학교생활, 이것만은 꼭! 알아두는 센스 / 홈페이지 200% 활용법 & 수강신청&학점관리 전략

(2) 홈페이지 200% 활용법 - 정보시스템 & 네트워크 불편사항 문의



교내 정보시스템 & 네트워크 이용 중 불편사항이 있을 경우 아래 번호로 문의해 주시면 빠른 지원이 가능합니다.

- ① 연락처 : 정보전산팀 정보서비스 T. 02) 970-5308, 5118, 5119
- ② 서비스 이용 가능 시간 : 평일 09:00 ~ 17:00 (점심시간 제외 : 12:00 ~ 13:00)
- ③ 주말 및 야간시간은 홈페이지 하단 시스템 불편사항 신고 ([https://www.swu.ac.kr/popup/site\\_report1.do](https://www.swu.ac.kr/popup/site_report1.do))를 통해 접수 → 순차적으로 연락

(3) 수강신청 & 학점관리 전략



“대학 생활에서 수강신청과 학점 관리는 성공적인 학업 생활을 위한 핵심입니다!  
이 과정은 다소 복잡해 보일 수 있지만, 몇 가지 전략을 통해 효율성을 높일 수 있습니다.”

**필수 과목을 가장 먼저!**

졸업 요건을 충족하기 위해 **필수 과목을 우선적으로 신청**하세요. 수강 인원 제한이 있을 수도 있으니 서둘러 마무리하는 것이 좋습니다. 이렇게 하면 전공 과목에 더 많은 집중을 할 수 있는 시간이 확보됩니다.

**학점 분배는 예술입니다.**

전공, 교양, 선택 과목을 **균형 있게 조합**하여 다양한 지식을 쌓아가는 것이 중요합니다. 이를 통해 다양한 분야를 탐색하면서도 전공에 집중할 수 있습니다.

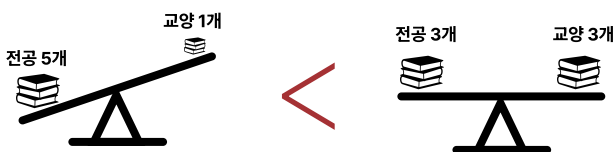

1 학교생활, 이것만은 꼭! 알아두는 센스 / 수강신청 & 학점관리 전략

(3) 수강신청 & 학점관리 전략

**시간표 짜기, 게임과 같습니다.**

각각의 과목 난이도를 고려하면서 시간표를 설계해 보세요. 모든 과목이 도전 과제가 되지않도록 조정하는 것이 중요합니다. 학업 부담이 적절히 분산되도록 계획하면 스트레스를 줄일 수 있습니다.

**교수님 리서치는 필수!**

강의계획서를 참고하세요. 교수님의 수업 스타일을 미리 알면 학습 전략도 더 효과적으로 세울 수 있습니다. 때때로 교수님과의 케미가 성적을 결정하기도 합니다.

효과적인 강의 계획서는 교수 연구실의 위치와 면담시간, 접촉방법, 수업별 과제와 시험 일정, 수업 과정 및 성적 평가 방법, 출결 사항이 표기되어 있습니다.

교수님은 수업 첫날 이러한 강의 계획서를 안내해 주시기 때문에 첫날의 출석은 매우 중요합니다. 그러므로 여러분은 학기동안 계속하여 강의 계획서를 확인하며 수업에 임해야 합니다.

**선수 과목 체크!**

선수과목은 후속 과목을 수강하기 위한 학사권고 사항일 뿐, 실제 수강신청 시에는 선수과목을 이수하지 않아도 후속과목의 수강신청이 가능합니다.

수강신청이 되더라도 선수과목의 취지는 후속과목의 수강을 위한 기본 과목의 취지이므로 강의계획서를 세심히 확인하여 선수과목 수강 없이 후속과목의 수강으로 인한 학습 자체의 어려움 등의 불이익이 발생되지 않도록 유념해야 합니다.

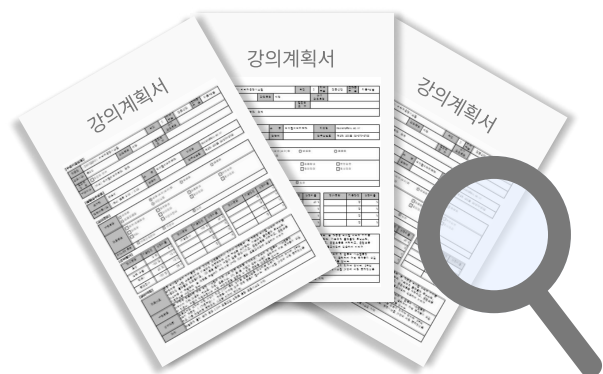

1 학교생활, 이것만은 꼭! 알아두는 센스 / 수강신청 & 학점관리 전략

(3) 수강신청 & 학점관리 전략

**시간 관리는 핵심입니다.**

학기 초에 전체적인 일정을 파악하고 이에 맞춰 계획을 세우세요.  
과제나 시험 일정은 미리 체크하여 부담을 줄일 수 있도록 준비하세요.

**학점은 결코 우연이 아니죠.**

꾸준한 복습과 과제의 성실함이 학점 관리의 비결입니다. 교수님과의 관계도 중요합니다.  
질문이 있을 때 주저하지 말고 소통하세요. 작은 관심이 큰 차이를 만듭니다.

**자기주도 학습은 기회입니다.**

스스로 추가 자료를 찾고, 필요한 경우 복수·부전공으로 연계융합전공, 학생설계전공 및 마이크로전공을 이수하세요. 이 과정에서 자신이 진정으로 흥미를 느끼는 분야도 발견할 수 있을 것입니다.

“이러한 전략을 통해 여러분은 수강신청과 학점 관리를 훌륭하게 해낼 수 있을 것입니다.  
개인의 목표와 상황에 맞춘 전략 수립을 통해 학업에서 뛰어난 성취를 이루세요!”



1 학교생활, 이것만은 꼭! 알아두는 센스 / 캠퍼스 어디 찾으세요?

(4) 교내 편의시설 현황

구분	시설 명칭	위치	
우편	우편취급소	학생누리관 1층	
금융 서비스	우리은행	학생누리관 1층	
	우리은행 CD기(각 1층)	학생누리관, 인문사회관, 살롬하우스, 50주년기념관	
	국민은행 CD기	학생누리관 1층	
식당	살롬하우스 식당	살롬하우스 1층	
	바롬식당	바롬인성교육관 2층	
	교직원 식당	50주년기념관 1층	
	감탄떡볶이	50주년기념관 1층	
	오니기리와 이규동	50주년기념관 1층	
	츄밥	학생누리관 1층	
	더큰도시락	학생누리관 1층	
	구시아(푸드코트) 만권화밥(덮밥), 포아 이니(쌀국수) 최고당돈가스(돈가스), 분식대첩(분식)	학생누리관 지하 1층	
	카페/베이커리	컴포즈(음료)	학생누리관 1층
		비틀쥬스(음료)	
퀴즈노스(샌드위치)			
버거ING(햄버거)		대강당	
팬도로시(음료)			
에땅(샌드위치)		학생누리관 B1층	
북카페 카페덕셔너리(음료)		도서관 1층	
카페ING(음료)		50주년기념관 1층	
뚜레쥬르	50주년기념관 1층		
매점/문구	누리스토어(매점)	학생누리관 1층	
	GS25	인문사회관 1층	
	세븐일레븐	살롬하우스 1층	
	CU	50주년기념관 1층	
편의시설	SWEET U(의류)	학생누리관 1층	
서점	구내서점	50주년기념관 지하 1층	
화방	설화방	조형예술관 지하1층	
주차	주차관리실	기독교교육관 2층	
복사	카피웍스(복사실)	50주년기념관 지하 1층	

1 학교생활, 이것만은 꼭! 알아두는 센스 / 캠퍼스 어디 찾으세요?

(4) 교내 편의시설 현황 - 출력/복사



- 50주년기념관 : 지하1층 복사실 및 복사실 옆 무인PC프린터
- 제 1 과 학 관 : 1층 공용 PC프린터
- 인 문 사 회 관 : 3층 공용 PC프린터
- 조 형 예 술 관 : 1층 공용 PC프린터
- 학 생 누 리 관 : 2층 인터넷 카페
- 도 서 관 : 1층 프린트존, 디지털랩
- 살 롬 하 우 스 : 1층 컴퓨터실
- 국 제 생 활 관 : 2층 컴퓨터

1 학교생활, 이것만은 꼭! 알아두는 센스 / 모바일 출입 방법

(5) 모바일 출입 방법

1. 주요사항

모바일 출입 기능: 학생증/교직원증으로 인증받은 스마트폰을 태그하여 출입

출입방법 기능: **학생증**으로 건물 현관 잠금·해제 가능하며 **모바일**로도 현관 및 강의실 출입 잠금·해제 가능  
 \* 각 건물은 기존 신분증과 모바일로 출입이 가능하지만 강의실, 실험/실습/실기실은 모바일 출입 방법으로만 잠금·해제 됨

2. 인증방법

도서관 어플 실행 후 모바일열람증 발급 → NFC(안드로이드) 또는 블루투스(IOS) 활성화  
 → 스마트폰을 세콤카드리더기에 태그하여 잠금 또는 해제

- 안드로이드 폰: NFC 활성화 후 아무 화면이나 켜진 상태로 세콤카드리더기에 태그
- 아이폰: 블루투스 활성화 후 '모바일 열람증' 화면을 세콤카드리더기에 태그

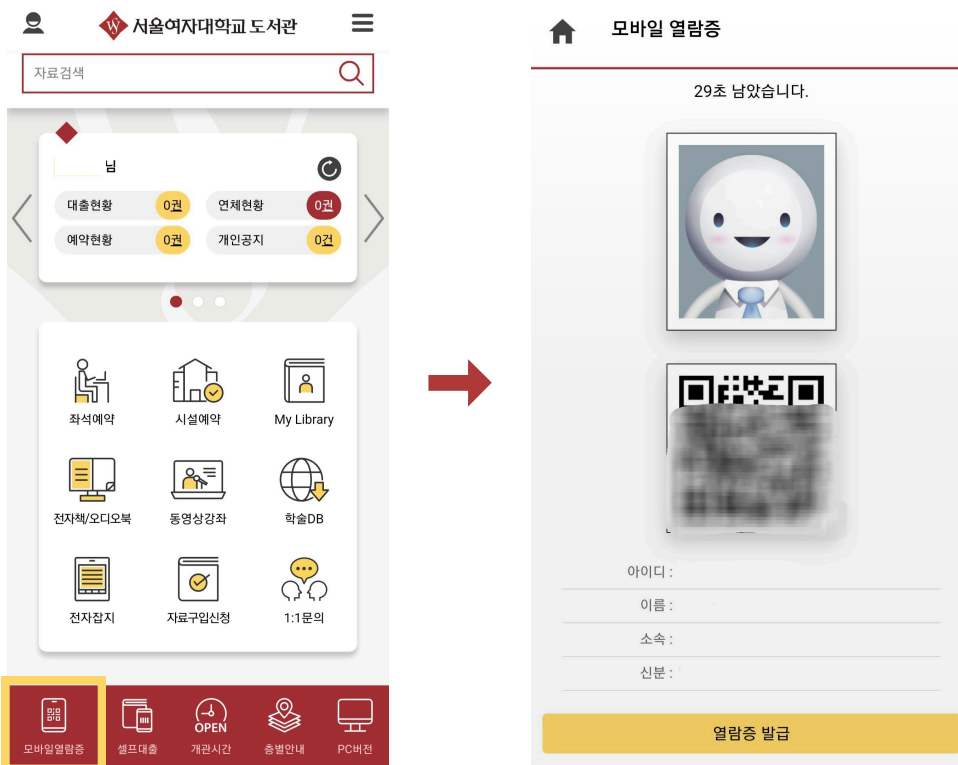

1 학교생활, 이것만은 꼭! 알아두는 센스 / 학생 통학버스

(6) 학생 통학버스 - 통학버스 위치 확인

플레이스토어나 앱스토어에서 "유비칸 차량관제"어플 다운로드

ID: swubus / PW: 19610520

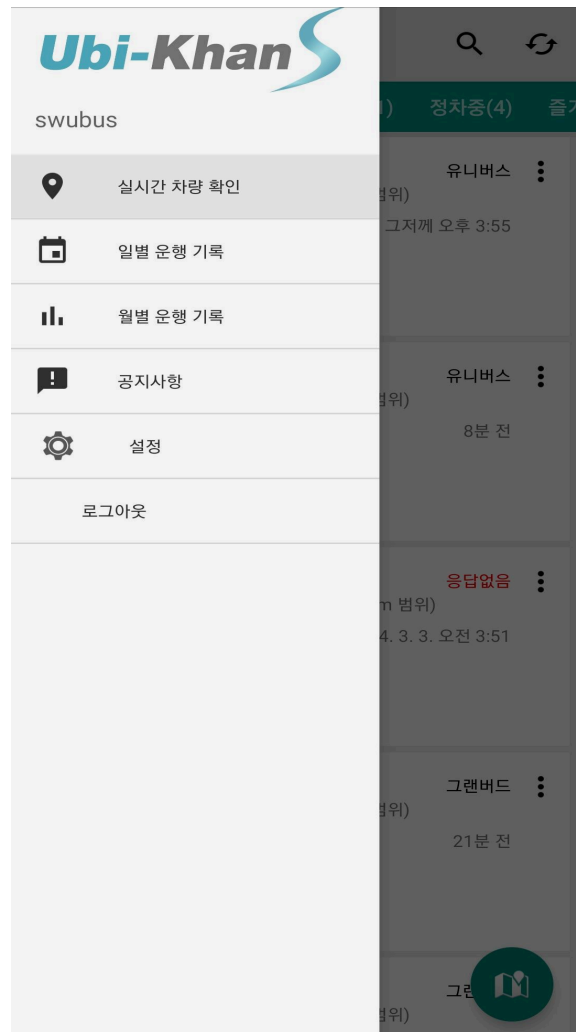
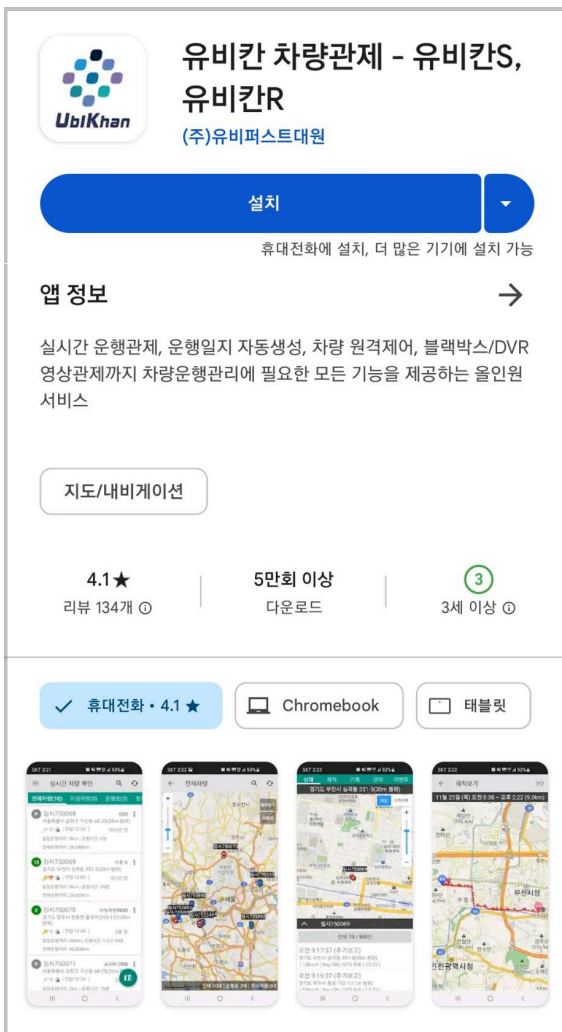

1 학교생활, 이것만은 꼭! 알아두는 센스 / 학생 통학버스

(6) 학생 통학버스 - 버스시간표 (1학기 기준)

등교버스(태릉입구→서울여대) 출발 시간표

시간	학기 중	계절학기 중
8	전 차량 수시운행	30, 40, 50
9	10, 25, 40, 55	20, 40
10	05, 15, 35, 55	20, 40
11	10, 20, 30, 35, 40, 45, 50	토,일,공휴일,방학기간은 미운행(단, 계절 학기는 아래 시간표에 따름)
12	15, 40	
13	15, 40	
14	00, 20 30, 40, 50	
15	00, 10, 25, 40, 55	
16	10, 20, 30, 40, 50	
17	00, 10, 20, 30, 40, 50	
18	00, 05, 10, 25, 40	
19	00, 10	

하교버스(서울여대→태릉입구) 출발 시간표

시간	학기 중	계절학기 중	
8	전 차량 수시운행	토,일,공휴일,방학기간은 미운행(단, 계절 학기는 아래 시간표에 따름)	
9	00, 15, 30, 45, 55		
10	05, 25, 45		
11	00, 10, 20, 25, 30, 35, 40		
12	05, 30		
13	05, 30, 50		
14	10, 20, 30, 40, 50		
15	00, 15, 30, 45		00, 30
16	00, 10, 20, 30, 40, 50		00, 30
17	00, 10, 20, 30, 40, 50, 55		00, 30
18	00, 15, 30, 50	00	
19	00(경건회시 4대 만차 운행)		

\*2025-1학기 버스운행 시간이 변동될 수 있으니 학교 공지사항을 참고해주시길 바랍니다.

1 학교생활, 이것만은 꼭! 알아두는 센스 / 학생 통학버스

개인형 이동장치 안전수칙 안내

1. 개인형이동장치(PM)

'Personal Mobility'의 줄임말로 전동킥보드, 전기자전거 등 전기를 주 동력으로 하는 1~2인용 교통수단을 의미함 \*전동킥보드는 원동기 면허이상 소지자만 운행가능

2. 이용 시 안전수칙

- 안전모 착용
- 교통법규 및 안전속도(교내 20km/h 이하) 준수
- 이동 시 자전거 도로 또는 도로의 우측 통행
- 2인 탑승금지
- 음주운전, 과로운전, 난폭운전 금지
- 운전 중 휴대폰, 이어폰 사용금지
- 야간에 등화장치 켜거나 발광장치 착용
- 무면허 운전 금지
- 지정 주차구역 이외 주차금지

3. 도로교통법 시행령에 따른 처벌 조항

무면허 범칙금(10만원), 안전모 미착용(2만원), 2인 탑승(4만원) 음주운전(10만원)  
횡단보도 횡단시(3만원), 후방안전등 미작동(1만원)

4. 개인형 이동장치 이용 중 사고 및 관련 처벌 안내

사고 예시	처벌
보도에서 보행하고 있는 보행자와 부딪힌 경우	교통사고처리특례법 5년 이하 금고 2,000만원 이하 벌금
보도에서 버스를 기다리고 있던 아이와 부딪혔으나 크게 다치지 않았다고 생각하여 아무런 조치없이 현장을 떠나버린 경우	특정범죄 가중처벌에 관한 법률 사망도주: 무기 또는 5년 이상 징역 상해도주: 1년 이상 징역 또는 500만원~3,000만원 이하 벌금
술을 마시고 공유전동킥보드를 타다가 자동차 또는 보행자와 부딪힌 경우	특정범죄 가중처벌에 관한 법률 사망: 무기 또는 3년 이상 징역 상해: 1년~15년 이하 징역 또는 1,000만원~3,000만원 이하 벌금
어린이 보호구역에서 어린이가 다치는 사고를 일으킨 경우	특정범죄 가중처벌에 관한 법률 사망: 무기 또는 3년 이상 징역 상해: 1년~15년 이하 징역 또는 500만원~3,000만원 이하 벌금

1 학교생활, 이것만은 꼭! 알아두는 센스 / 학생 통학버스

개인형 이동장치 안전수칙 안내

5. 주차구역 : 자전거 거치장소를 주차공간으로 이용가능  
별도 주차구역(학생누리관, 조형예술관, 샬롬하우스)

**알고답시다!**  
**개인형 이동장치 (PM)**

<p><b>01</b></p> <p>무면허 운전</p>  <p>(만 16세 이상 원동기장치 자전거 이상의 면허소지자만 가능)</p> <p><b>범칙금 10만원</b></p>	<p><b>02</b></p> <p>승차정원 초과</p>  <p>전동킥보드 및 전동이륜평행차: 1명 전기자전거: 2명</p> <p><b>범칙금 4만원</b></p>	<p><b>03</b></p> <p>신호위반</p>  <p>중앙선침범 횡단보도 보행자 횡단 방해 휴대전화 사용</p> <p><b>범칙금 3만원</b></p>
<p><b>04</b></p> <p>보행자 보호 불이행</p>  <p>인명보호장구 미착용</p>  <p><b>범칙금 2만원</b></p>	<p><b>05</b></p> <p>지정차로 통행위반</p>  <p>등화점등 불이행 발광장치 미착용</p>  <p><b>범칙금 1만원</b></p>	<p><b>06</b></p> <p>음주운전</p>  <p><b>범칙금 10만원</b></p> <p>음주측정불응</p>  <p><b>범칙금 13만원</b></p>

어린이 보호자는 도로에서 어린이가 개인형 이동장치를 운전하게 하여서는 아니된다.

**과태료 10만원**

KOROAD 도로교통공단

1 학교생활, 이것만은 꼭! 알아두는 센스 / 보건실

(7) 보건실

- 1) 위치 : 학생누리관 2층 202호
- 2) 이용시간 : 월요일~금요일 / 09:00~17:30
- 3) 전화 : 02-970-5075



(7) 보건실 - ※ 야간, 휴무일 구급약품 이용

비치장소		운영 시간	내선번호
종합상황실	2과학관B105호	24시간	1000
정문경비실	정문경비실	5:00-24:00	5184
도서관	도서관 2층 데스크	자료실 운영시간과 동일	5243
	도서관 1층 경비실	열람실 운영시간과 동일	5191
살롬하우스	살롬하우스 행정실	19:00~24:00(월~금)	7901
	살롬하우스 1층경비실	24시간(토,일)	5194
국제생활관	국제생활관사무실	22:30~24:00	7551
국제교육관	국제교육관 101호	9:00~23:30	7970
바름인성교육원	바름인성교육원 306호	17:30~24:00	5267
평생교육원	50주년기념관 313호	평생교육원 운영시간	7533

1 학교생활, 이것만은 꼭! 알아두는 센스 / 학생활동

(8) 학생활동 - 학생자치기구

단위명	위치	인스타그램
총학생회	학생누리관 217호	@swu_studentcouncil55
인문대학학생회	학생누리관 501호	@swu_inmun36
사회과학대학학생회	학생누리관 503호	@swu_sadae35
과학기술융합대학학생회	학생누리관 502호	@swu_science_tech
미래산업융합대학학생회	학생누리관 217호	@swu_studentcouncil55
아트앤디자인스쿨학생회	학생누리관 506호	@swu_artndesign
자유전공학부학생회	학생누리관 507호	@swu_premajors1
동아리연합회	학생누리관 504호	@swu_yeowool

“학생자치기구는 학생들이 주체가 되어서 학생들의 이해와 요구를 대변하고 학생자치 문화를 만들어나가는 교내기구로, 새내기 새로배움터, 서랑제 등의 행사를 열고, 학우들의 편리한 학교생활을 위해 여러 복지사업을 진행합니다. 또한 학우들의 권리 증진을 위한 행동을 전개하기도 합니다.

현재 우리 대학 학생자치기구는 서울여대 전체 학우들을 대표하는 **총학생회**, 소속된 단과대 학/학부/학과/전공을 대표하는 **단과대학/학부/학과/전공 학생회**, 교내 정·준동아리를 대표하는 **동아리연합회**로 구성되어 있습니다.

학기 초에는 신입생을 대상으로 총학생회를 비롯한 각 단과대학/학부/학과/전공 학생회 및 동아리연합회 집행국을 모집하고 있습니다. 학생자치기구 활동을 통해 학생들이 중심되는 학생자치문화를 만들어 나갈 수 있고 삶을 살아가며 필요한 능력들을 기를 수 있습니다. 학생자치기구에 대한 새내기 여러분의 많은 관심 부탁드립니다.”

1 학교생활, 이것만은 꼭! 알아두는 센스 / 학생활동

(8) 학생활동 - 동아리 - 1

번호	분과	동아리명	동아리방	소개
1	공연분과	극예술연구회	학생누리관 (715)	연극을 통해서 인간과 인간의 삶에 대해 고찰해보고 나아가 작품을 만들고 올리는 과정에서 배운 리더십과 협동심, 자신감으로 행복한 대학생활을 보낸다.
2		한혜움	학생누리관 (710)	잊혀져가는 전통극을 연구함으로써 예부터 내려오는 조상들의 얼과 정신을 이으며 현 시대를 살아가는 학생들에게 민속극에 대한 관심을 불러일으킨다.
3		S.W.A.N	학생누리관 (718)	함께 음악이라는 공통의 관심사를 통해 교류하고 추억을 만들어 가는 서울여대 유일의 오케스트라
4		소리마당	학생누리관 (403b)	민중가요를 부르는 드럼, 신디, 보컬, 일렉, 어쿠, 베이스로 구성된 밴드 형식의 노래패로 삶과 진실을 노래하며 세상을 알아간다.
5		예현	학생누리관 (719)	매년 2회의 연주회를 열고 합주, 독주, 중주 등 다양한 연주와 질 높은 연주회를 만들고자 열심히 노력하는 클래식 기타동아리
6		청천벽력	학생누리관 (614)	한국 전통의 악기와 가락(호남좌도 임실필봉농악)에 대한 배움을 이어나가는 중앙 풍물패
7		S.A.K.E.	학생누리관 (626)	‘재즈’라는 춤을 춤으로써 감정을 자유롭게 표현하고, 장르에 가로막히지 않고 다양한 춤을 배우고 같이 연습한다.
8		S.E.L.	학생누리관 (403a)	학교 내외 공연을 목적으로 타 학교 밴드와 활발한 교류를 진행한다.
9		SWURS	학생누리관 (711)	대학응원문화를 알리고 색깔 있는 대학문화를 만들어간다. 제전 찬조공연과 연합행사를 통해서 타대학교 응원단과 지속적인 교류를 한다. 격려와 지원이 필요한 곳이라면 교내, 교외 어디든 달려가고 있다.

1 학교생활, 이것만은 꼭! 알아두는 센스 / 학생활동

(8) 학생활동 - 동아리 - 2

번호	분과	동아리명	동아리방	소개
10	공연분과	TIPSSY	학생누리관 (708)	삶의 활력을 불어넣고 마음속에 담고 있는 생각을 몸으로 표출하며, 공연 및 무대경험을 통해서 자신감있는 자아를 만들기 위해 걸스힙합에 기반을 둔 스트릿장르 중심으로 연습하고 공연한다.
11		마주보기	학생누리관 (622)	수화라는 언어를 통하여 봉사하는 동아리로 초등학교, 군부대, 사회복지관등에서 기초 수화를 가르치고, 노래수화를 공연한다.
12	봉사분과	해다움	학생누리관 (623)	NGO단체 해비타트 소속 동아리로 건축, 도배, 가구 봉사 등으로 모든 사람들의 안전한 주거 환경을 위해 활동 하고 있다.
13		캐슈넛	학생누리관 (716)	교내 길고양이들을 돌보며 고양이와 학우들 간의 공생을 추구하는 '캐슈넛'
14		스키부	학생누리관 (620)	스키의 대중화에 앞장설 뿐만 아니라 비시즌에도 체육대회, 수익사업 등의 행사를 개최하여 학창시절을 보다 풍요롭게한다.
15		JUST	학생누리관 (712)	유도시범 및 태권, 에어로빅스 시범을 통해 서울여대를 알리고, 자신의 몸을 지킬 수 있는 호신술을 배운다.
16	스포츠분과	SWU FC	학생누리관 (621)	다양한 학생들이 모여 축구를 함께 배우고 즐기며 친목을 다지고, 운동을 통해 스트레스를 긍정적으로 해소함으로써 보다 더 보람찬 학교생활을 한다.
17		TENNISWU	학생누리관 (713)	본교 유일 테니스동아리로 기본자세와 게임규칙을 배우며 실력을 키워나가는 동시에 OT, MT에 참여하며 대학생활을 즐긴다.
18	전시창작 분과	만화방	학생누리관 (615)	만화 및 서브컬처 장르를 중심으로 매체 감상 및 토론 등의 활동을 하고 있으며 만화 외에도 영상 제작 등 자신을 표현하기 위한 여러 방향의 창작을 지향한다.

1 학교생활, 이것만은 꼭! 알아두는 센스 / 학생활동

(8) 학생활동 - 동아리 - 3

번호	분과	동아리명	동아리방	소개
19	전시창작 분과	서우회	학생누리관 (703)	우리 고유의 서예를 배우며 몸과 마음을 수양하고, 선후배간의 돈독한 유대관계를 형성하는 교내유일 고품격 서예부이다. 매년 임서전, 작품전을 통해 타학교와 교류하며 대학생활의 견문을 넓히고 있다.
20		여아	학생누리관 (616)	수동카메라를 이용한 촬영과 암실에서의 현상, 인화 작업 등 사진을 통해 활기찬 대학 생활과 아마추어 사진작가를 육성한다. 매년 봄, 가을 신인전과 정기전을 가지며 방학에는 촬영여행을 간다.
21	종교 분과	불교학생회	학생누리관 (709)	주 1회 동아리방에 모여 종교라기보다는 그간의 생활을 편안히 이야기하며 불법을 배운다.
22		작은자매	학생누리관 (701)	대학생으로서 내적 신앙을 돌보며 학교와 사회, 그리고 교회 안에서 예수 그리스도라 고백하는 삶이 무엇인가를 찾아 성숙한 그리스도인으로서 살아갈 길을 모색하는 가톨릭 학생회
23		CCC	학생누리관 (706)	캠퍼스에 하나님의 군사로서 캠퍼스 복음화를 위해 살아가는 사람들을 키워내고 함께 활동하며 또 민족복음화를 위해 헌신하는 사람들을 만든다.
24		I.V.F (한국기독교학생회)	학생누리관 (704)	대학인에게 복음을 증거하고 그리스도의 제자로 훈련시키며 예수님의 참 제자 캠퍼스의 좋은 친구, 하나님의 기쁨이 되고자 한다.
25		JOY선교회	학생누리관 (702)	예수그리스도를 본받아 하나님과 이웃을 기쁘게 섬기는 탁월한 그리스도인들을 세워 하나님 나라를 실현한다.

1 학교생활, 이것만은 꼭! 알아두는 센스 / 학생활동

(8) 학생활동 - 동아리 - 4

번호	분과	동아리명	동아리방	소개
26		무한비트	학생누리관 (619)	서울여대 최초의 벤처-창업 동아리로 창업 정신 함양과 그 정신을 기반으로 하여 인적 네트워크를 구축하며, 개인과 학교 나아가 국가를 발전시키는 여성 리더를 키운다.
27		설화	학생누리관 (624)	우리나라 전통무예인 '국궁'을 배움으로써 몸과 마음을 단련하고, 예를 갖추어 배우며 모두가 즐겁게 활 쏘는 것을 목표로 합니다. 나아가 대학 국궁의 저변을 넓히고, 우리의 전통을 보전하여 알리고자합니다.
28		AISEEC	학생누리관 (714)	세계평화와 인간 잠재력의 실현에 관심있는 청년들이 모여 개인을 포함하여, 지역사회 세계에 긍정적인 영향력을 미치는 단체. 프로젝트 기획, 외국인과 함께하는 봉사활동 및 인턴십, 해외 지부와의 교류와 같은 다양한 경험과 실무적 업무를 통해 개인의 잠재력을 실현시키고 리더십을 향상시킵니다.
29		KUSA	학생누리관 (618)	유네스코의 숭고한 정신과 이념 아래 건전한 학생활동을 통해 새 물결 운동을 전개함으로써 ① 회원각자의 건전한 성장과 지도자적 인격의 함양을 기하고 ② 봉사활동을 통한 지역사회개발 및 국가발전에 기여하며 ③ 국제이해 및 국제유대를 강화하여 세계평화달성에 이바지한다.
30		Enactus	학생누리관 (625)	사회적 약자의 경제적 자립이라는 목표를 위해 대학생들이 모여 비즈니스 (혹은 환경관련) 프로젝트를 기획하고 대상자와 함께 실행한다.
31		슈터플라이	학생누리관 (617)	전쟁 없는 평화로운 세상을 위한, 평화나비 서울여대 지부 슈터플라이

1 학교생활, 이것만은 꼭! 알아두는 센스 / 학생활동

(8) 학생활동 - 소학회 - 1

전공공부를 보다 깊이 있게 공부하고 싶으세요?  
교수님, 선배들과 더 친해지고 싶으신가요? 다양한 교양활동을 하고 싶으세요?  
우리 서울여자대학교만의 소학회(사제동행프로그램)에서 여러분의 갈증을 풀어드립니다!

각 학과에 총 100여개의 소학회가 전공, 취업, 창업, 공연, 답사, 봉사 등  
다양한 분야에서 활동 하고 있습니다.  
신청하고자 한다면 다음을 확인하세요!

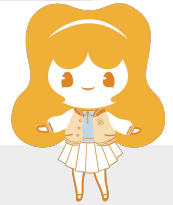

- ✓ 매 학기 초에 학과 사무실에서 가입 가능한 소학회 명단을 확인하시고
- ✓ 마음에 드는 소학회에 가입하거나
- ✓ 마음에 드는 소학회가 없을 경우 지도교수님의 허락을 받아  
5명 이상의 선/후배 친구들과 함께 학과 사무실에 소학회 개설을 신청하세요.
- ✓ 한 학기 활동이 끝나면, 활동결과보고서를 작성, 제출하시면 됩니다.

1 학교생활, 이것만은 꼭! 알아두는 센스 / 학생활동

(8) 학생활동 - 소학회 - 2

단과대학	소속 학과	소학회명
인문대학	국어국문학과	경지영지
		생각과 글
		교직 학회
		글로 쓰는 무대
	기독교학과	선교연극학회
		오이쿠메네
	독어독문학과	크바텐(Quatschen)
		슈피겔(Spiegel)
		리텔레(LITELE)
		연극학회(독문)
		Easy German
	불어불문학과	연극학회(불문)
		회화학회
		트라비스(TRAVICE)
		파퐁머(Parfumer)
	사학과	답사연구회
		한문강독회
		역사극회
		고고박물관학회
		한국사학회
극동의 주시자		

1 학교생활, 이것만은 꼭! 알아두는 센스 / 학생활동

(8) 학생활동 - 소학회 - 3

단과대학	소속 학과	소학회명
인문대학	영어영문학과	릴트(LILT)
		아트봉봉(Art Bon Bon)
		바닥(Badac)
		로즈(ROSE)
		멀텀 인 파보(Multum in parvo)
	일어일문학과	아이코(愛子)
		미라이
		원서 독해
	중어중문학과	시사연
사회과학대학	경제학과	슈콘(SWUCON)
		이플
	교육심리학과	교심포럼
		교육학회
		빛과소금
		심리학회
	문헌정보학과	알리오(ALIO)
		애플라이트(Aplite)
		엘리스(ALIS)
	사회복지학과	멘탈헬슈
		바흐쭈슈탄트(Wachzustand)

1 학교생활, 이것만은 꼭! 알아두는 센스 / 학생활동

(8) 학생활동 - 소학회 - 4

단과대학	소속 학과	소학회명
사회과학대학	스포츠운동과학과	배구부
		슈매싱(Swumashing)
		수영
		헬스피트니스
		요가&필라테스
		유노유도
		축구
	아동학과	아동문학학회
		라파학회
		아동청소년임상심리학회
		긍정심리학회
		예비교사학회
		예비 유치원교사 학회
		영유아연구
		교육진로성장학회
		아동권리학회
		언론영상학부
	다독다독	
	매력토론	
	스토리텔링&라이팅	

1 학교생활, 이것만은 꼭! 알아두는 센스 / 학생활동

(8) 학생활동 - 소학회 - 5

단과대학	소속 학과	소학회명
사회과학대학	언론영상학부	애드쉽(ADship)
		스피컴
		영화와 놀자
	행정학과	공기업학회
		모의국무회의 학회
		헌법학회
과학기술융합대학	바이오헬스융합학과	인퍼틸리티
		즐기세포 소학회
		PHIL-MEDICINE
		천만화소
	식품공학전공	헬슈랩(healthswulab)
		SWUFS
		인푸드언서(Infodiencer)
		에프롬(F.Rom)
		렛츠 밋(Let's Meat)
		Swu피릿
	식품영양학전공	Foomi
		뉴트리(NUTRI)
	원예생명조경학과	시선
		프랜츠
		그란데(G.Lan.De)

1 학교생활, 이것만은 꼭! 알아두는 센스 / 학생활동

(8) 학생활동 - 소학회 - 6

단과대학	소속 학과	소학회명
과학기술융합대학	원예생명조경학과	PLOT(플롯)
	화학전공	자화슈
		코케슈트라(Co케swu트라)
미래산업융합대학	경영학과	산업분석전문가 양성과정
		데이터분석경영
	데이터사이언스학과	AM.SWU
		WIDH
		DSOB
		데이터 엔지니어스
	디지털미디어학과	디쥬얼(Disual)
		디션(Dission)
		SWUX
	산업디자인학과	디젤(Desel)
		지닷
		선물
	소프트웨어융합학과	슈웹(swuweb)
	정보보호학과	SWLUG
		인터루드(INTERLUDE)
		SWUFORCE
		SWUING
	패션산업학과	해외 인턴십

1 학교생활, 이것만은 꼭! 알아두는 센스 / 학생활동

(8) 학생활동 - 소학회 - 7

단과대학	소속 학과	소학회명
아트앤디자인스쿨	공예전공	주버나일 (juvenile)
		A.T
		담기(淡器)
	시각디자인전공	R.gp
연계융합전공	예술심리치료전공	미술감상과 자기성장
		예술체험과 자기성장
		<b>109개 소학회</b>

(8) 학생활동 - 언론

교육방송국(SWBS)	☎ 970 - 5297	<a href="https://www.youtube.com/@swbs1971">https://www.youtube.com/@swbs1971</a>
학보사	☎ 970 - 5293	<a href="http://swupress.swu.ac.kr/">http://swupress.swu.ac.kr/</a>
교지편집위원회	☎ 970 - 5295	swukyoji@swu.ac.kr

**교내언론**은 서울여자대학교의 중요한 이슈를 알리고 즐거움과 생각할 거리를 공유합니다. 언론활동을 위한 기관에는 방송국, 학보사, 교지편집위원회가 있습니다. 하루 세 차례의 방송을 통해 학생들과 소통하는 방송국, 학기 중 격주 간격으로 지면을 통해 중요한 이슈를 알리는 학보사, 깊이 있는 교양을 전하는 교지편집위원회까지, 모두 언론활동을 통해 서울여대를 더욱 풍성하게 합니다.

1 학교생활, 이것만은 꼭! 알아두는 센스 / 학생활동

(8) 학생활동 - 학생커뮤니티

학생홍보단 SWUPR

학생홍보단 SWUPR은 대외협력팀에서 운영하는 학생홍보단체로, SWU\_PD, SWU\_reporter, SWU\_sta, SWU\_designer 팀으로 구성되어 있습니다. 교내외 학교 소식, 구성원들의 이야기 등 홍보 소재를 직접 발굴하고 취재하여 글, 영상 및 디자인물로 제작하며 학교 소식을 빠르게 전달하고 있습니다. 학교에서 일어나는 소식을 발빠르게 전하고 학교를 적극적으로 홍보하고 싶은 학생이라면 누구나 도전할 수 있습니다.

- SWU\_PD : 공식 유튜브 채널 운영 / 영상촬영 및 편집을 통해 생동감 있는 콘텐츠 제작
- SWU\_reporter : 공식 블로그 운영 / 기사와 글을 작성하여 학교소식 전달
- SWU\_sta : 공식 인스타그램 슷츠/릴스 운영 / 시의성 있는 릴스 및 카드뉴스 제작
- SWU\_designer : 공식 인스타그램 및 학교 홈페이지 이미지 제작, 기타 주요 홍보콘텐츠 디자인

슈가멘토 (재학생 입학멘토단)

슈가멘토는 서울여자대학교 재학생 입학멘토단으로 본교 입학에 희망하는 수험생과 학부모에게 대입정보 및 진로·진학 정보를 제공하기 위해 2009년에 창설된 입학처 공식단체입니다. 주로 고교 방문 대입 설명회, 대학 입학 정보 박람회, 모의 면접, 전공 체험 및 다양한 진로·진학 프로그램에 참여하여 예비 수험생들의 대입 준비를 도와주는 활동을 합니다. 연도별 기수제로 운영되며 매년 학기 초에 새로운 1,2학년을 대상으로 신입기수를 선발합니다. 자세한 사항은 학교 홈페이지 공지사항과, 입학처 인스타그램을 확인해 주세요(@swu\_admission)



대학입학박람회

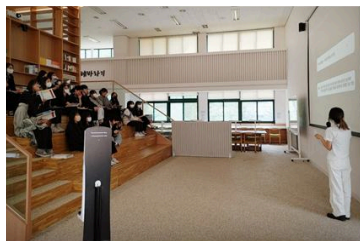

고교방문 입학설명회



SWU대입전형 아카데미

1 학교생활, 이것만은 꼭! 알아두는 센스 / 학생활동

(8) 학생활동 - 학생커뮤니티

**슈버디(SWU BUDDY)**

서울여대 국제교류팀의 공식적인 지원을 받는 학생자치조직으로, 본교생이 외국인 유학 생과 팀을 이루어 학교생활에 대한 안내 및 도움을 주기도 하고, 교내외 행사 및 문화체험 등을 통하여 한국의 문화를 공유하고 상호교류하는 것을 주요 활동으로 하게 됩니다. 참가하는 본교생에게는 봉사시간이 인정되고 교환학생 지원시 가산점을 받을 수 있는 혜택이 주어집니다.

**한국어도우미**

한국어교육센터에서 운영하는 프로그램으로 외국인 어학연수생의 한국어 학습 및 한국 생활 적응을 도와주는 활동을 하게 되며, 활동시간에 따라 마일리지가 지급되고 교환학생 지원시 가산점을 받을 수 있습니다.

1 학교생활, 이것만은 꼭! 알아두는 센스 / 학생활동

(8) 학생활동 - 학생 활동 게시물 규정 안내

학생 활동 게시물 규정 안내 - 1) 게시물 게시 절차

- ① 교내에 게시물을 게시할 경우에는 **학생·인재개발처 학생지원팀(학생누리관 211호)의 승인**이 필요하며 교내 개인 및 단체는 8장까지, 외부기관은 최대 4장까지입니다.

모든 학생 활동은 각 행사가 끝난 후 즉시 자체 수거해야 합니다. 기간이 표기되지 않은 현수막과 게시물은 즉시 철거합니다. (방문 접수 시 게시물 접수 대장에 개인 및 단체 이름, 연락처 및 게시기간 작성 필수)

\* 게시 용지 규격은 A4, A3, A2 절지를 원칙으로 하고 그 외는 학생·인재개발처장 승인이 필요합니다.

학생 활동 게시물 규정 안내 - 2) 게시물 부착 시 주의사항

- ② 동일 게시판에 1게시물 부착을 원칙으로 하며 게시물은 지정된 게시판에만 부착해주시고, 바닥이나 가로등, 유리문에 부착하시면 철거됩니다.  
(게시물로 인해 미끄러져 부상을 입거나 벽면이 훼손되는 경우가 발생합니다)

\* 기타 자세한 문의사항은 학생지원팀(02-970-5064)으로 문의바랍니다.

관련 근거

학생활동에 관한 시행 세칙 제 20조 ⑤항 및 교내 홍보게시물 관리 규정

1 학교생활, 이것만은 꼭! 알아두는 센스 / 학부(과) 및 전공연락처&위치

(9) 학부(과) 및 전공 연락처 / 위치 - 1

인문대학	인문자유전공		인문사회관 820호	02-970-5400	
	국어국문학과		인문사회관 418호	02-970-5411	
	영어영문학과		인문사회관 415호	02-970-5421	
	ICT 글로벌인문융합학부	메타버스융합콘텐츠전공			
		프랑스문화콘텐츠전공		인문사회관 410호	02-970-5431
		독일문화콘텐츠전공		인문사회관 411호	02-970-5441
	중어중문학과		인문사회관 412호	02-970-5461	
	일어일문학과		인문사회관 413호	02-970-5481	
	사학과		인문사회관 416호	02-970-5451	
	기독교학과		기독교교육관 206호	02-970-5471	
사회과학대학	사회과학자유전공		인문사회관 821호	02-970-5500	
	경제학과		인문사회관 509호	02-970-5521	
	문헌정보학과		인문사회관 510호	02-970-5541	
	사회복지학과		인문사회관 512호	02-970-5531	
	아동학과		인문사회관 513호	02-970-5551	
	행정학과		인문사회관 516호	02-970-5571	
	언론영상학부	저널리즘전공		인문사회관 511호	02-970-5581
		비즈니스커뮤니케이션전공			
		디지털영상전공			
	스포츠운동과학과		제 2과학관 503호	02-970-5681	
	심리·인지과학학부	인지학습과학전공		인문사회관 517호	02-970-5561
응용심리전공					

1 학교생활, 이것만은 꼭! 알아두는 센스 / 학부(과) 및 전공연락처&위치

(9) 학부(과) 및 전공 연락처 / 위치 - 2

과학기술 융합대학	과학기술융합자유전공		제 1과학관 408호	02-970-5600
	수학과		제 2과학관 113호	02-970-5671
	화학과		제 1과학관 312호	02-970-5651
	생명환경공학과		제 1과학관 401호	02-970-5661
	바이오헬스융합학과		제 1과학관 425호	02-970-1141
	원예생명조경학과		제 1과학관 217호	02-970-5611
	식품공학과		제 1과학관 109호	02-970-5631
	식품영양학과		제 2과학관 601호	02-970-5641
미래산업 융합대학	미래산업융합자유전공		제 2과학관 103호	02-970-5800
	경영학과		인문사회관 518호	02-970-5511
	패션산업학과		제 2과학관 412호	02-970-5621
	디지털미디어학과		제 2과학관 201호	02-970-5691
	정보보호학부	사이버보안전공	제 2과학관 201호	02-970-5601
		개인정보보호전공		
	소프트웨어융합학과		제 2과학관 201호	02-970-5921
	데이터사이언스학과		50주년기념관 622호	02-970-7500
산업디자인학과		조형예술관 316호	02-970-5712	
아트앤디자인 스쿨	현대미술전공		조형예술관 407호	02-970-5721
	공예전공		조형예술관 211호	02-970-5731
	시각디자인전공		조형예술관 310호	02-970-5711
	첨단미디어디자인전공		조형예술관 514호	02-970-1120
자율전공학부		인문사회관 718호	02-970-5276	
글로벌통상학부		50주년기념관 307호	02-970-1020	

1 학교생활, 이것만은 꼭! 알아두는 센스 / 행정부서 연락처

(10) 행정부서 연락처 - 1

교목실	
경건회	5222~3

데이터혁신실	
데이터혁신팀	7983
성관환류데이터센터	7984

인권센터	
인권센터	5331

창업지원단	
창업교육센터	7660

산학협력단	
산학기획팀	1198
연구진흥팀	5805~9
창업보육센터	7655

사무처	
총무인사팀	5104
종합상황실	1000
시설관재팀	5162
재무팀	5122

기숙사	
기숙사	7901~3

교무처	
교무팀	5014
학사지원팀 (수업, 졸업등)	5021~5, 5032, 5923
융합교육지원센터	7883
신입생역량강화센터	7883
연구실안전관리센터	7598~7599

학생·인재개발처	
학생지원팀 (장학, 학생지도)	5062~6
보건실	5075
장애학생지원 및 사회봉사센터	5942
학생상담센터	5833
취업경력개발팀	5081~5

교양대학	
교양교육	7517
혁신사업(비교과)	7515
바름인성교육	5263, 5265, 5267
교직지원센터	5976

국제교류단	
국제교류팀	5142~3
한국어교육센터	7802~4
외국인지원센터	5142

1 학교생활, 이것만은 꼭! 알아두는 센스 / 행정부서 연락처

(10) 행정부서 연락처 - 2

기획처	
기획예산팀	5133
대외협력팀	5210
정보전산팀	5119

부속교육기관	
부속유치원	5353~4

동창회	
동창회	5342

대학원	
대학원교학팀	5154~5155

평생교육원	
평생교육팀	7534, 7543

도서관	
대출 및 반납	5243~4
멀티미디어 자료 이용	5852

부속기관	
대학교회	5226
학보사	5291
교지편집실	5295
방송국	5297
박물관	7725
에코캠퍼스추진사업단	7725

입학처	
입학팀	5055~8
입학사정관	5009

교육혁신단	
교육혁신팀	7957
교수학습센터	5037
SI교육센터	7636
AI융합교육혁신센터	1090
개인정보보호 혁신인재양성사업단	7975

1 학교생활, 이것만은 꼭! 알아두는 센스 / 서울여자대학교 문식력 강화 명저 100선(133권)

(11) 서울여자대학교 문식력 강화 명저 100선(133권)

번호	도서명	저자	역자	출판년도	출판사
1	맑스 자본 강의	데이비드 하비	강신준	2011	창작과비평
2	사회계약론	장 자크 루소	이재형	2013	문예출판사
3	프로테스탄트 윤리와 자본주의 정신	막스 베버	김상희	2006	도서출판 풀빛
4	감시와 처벌	미셸 푸코	오생근	2003	나남
5	세계인구의 역사	마시모 리비-바치	송병건, 허은경	2009	도서출판해남
6	시물라시옹	장 보드리야르	하태완	2012	민음사
7	국가	플라톤	박종현	2005	서광사
8	목민심서	정약용	다산연구회	2005	창비
9	자유론	존 스튜어트 밀	서병훈	2005	책세상
10	정의론	롤즈	황경식	2003	이학사
11	국부론	아담 스미스	유인호	2008	동서문화사
12	난장이가쓰아올린작은공	조세희		2000	이성과힘
13	노동의 종말	제러미 리프킨	이영호	2005	민음사
14	군주론	마키아벨리	권혁	2005	돋을새김
15	유토피아	토머스 모어	주경철	2007	을유문화사
16	아레오파티카	존 밀턴	임상원	2013	나남
17	아웃라이어	말콤 글래드웰	노정태	2009	김영사
18	이갈리아의 딸들	게르드브란트베르그	노옥재	1996	황금가지
19	죽음이란 무엇인가	셸리 케이건	박세연	2012	엘도라도
20	전태일 평전	조영래		2009	돌베개
21	시민의 불복종	헨리 데이빗 소로	강승영	2001	이레
22	이기적 유전자	리처드 도킨스	홍영남/이상임	2010	을유문화사
23	무로부터의 우주	로렌스 크리우스	박병철	2013	승산
24	페르마의 마지막 정리	사이먼 싱	박병철	2014	영림카디널
25	생물과 무생물 사이	후쿠오카 신이치	김소연	2008	은행나무
26	시간의 역사	스티븐 호킹	김동광	1998	까치
27	자연은 어떻게 움직이는가	페르 박	정형채,이재우	2012	한승
28	거인들의 어깨위에 서서	스티븐 호킹	김동광	2006	까치
29	대통령을 위한 물리학	리처드 물러	장종훈	2011	살림
30	수학적	나가노 히로유키	윤지희	2014	어바웃북
31	아름다움은 왜 진리인가	이언 스튜어트	안재권,안기연	2010	승산
32	우연을 길들이다	이언해킹		2012	바다출판사
33	보안으로 혁신하라	신수정		2013	엘컴퍼니
34	과학 혁명의 구조	토머스 S. 쿤	김명자,홍성욱	2013	까치
35	미디어의 이해	마셜 맥루언	김성기,이한우	2002	민음사
36	생명이란 무엇인가	에르빈 슈뢰딩거	서인석,황상익	2014	한울

1 학교생활, 이것만은 꼭! 알아두는 센스 / 서울여자대학교 문식력 강화 명저 100선(133권)

(11) 서울여자대학교 문식력 강화 명저 100선(133권)

번호	도서명	저자	역자	출판년도	출판사
37	말을 듣지 않는 남자 지도를 읽지 못하는 여자	앨런 피즈/바바라 피즈	이종인	2011	김영사
38	새빨간 거짓말, 통계	대럴 허프	박영훈	2004	더불어 책
39	과학이 종교를 만날 때	이언 바버	이철우	2002	김영사
40	털 없는 원숭이	데즈먼드 모리스	김석희	2011	문예춘추사
41	이중나선	왓슨	하두봉	2000	전파과학사
42	역사란 무엇인가	E. H. 카아	김택현	2015	까치
43	징비록	유성룡	이재호	2007	역사의아침
44	그리스 로마신화(1-3권)	이윤기	이윤기	2000	웅진지식하우스
45	그리스 로마신화(4-5권)	이윤기	이윤기	2007	웅진지식하우스
46	칼의 노래	김훈		2012	문학동네
47	박시백의 조선왕조실록 1-5	박시백		2005	휴머니스트
48	조선왕조실록 11,12,13,14,15	박시백		2008	휴머니스트
49	조선왕조실록 16,17,18,19,20	박시백		2005	휴머니스트
50	박시백의 조선왕조실록 6-10	박시백		2010	휴머니스트
51	총 균 쇠	재래드 다이아몬드	김진준	2005	문학사상
52	삼국유사	일연	박성규	2009	서정시학
53	서울, 건축의 도시를 걷다 1, 2	임석재		2010	인물과 사상사
54	무량수전 배흘림 기둥에 기대서서	최순우		2008	학교재
55	아큐정전	노신	전형준	2006	창비
56	사기열전	사마천	연변대학	2006	서해문집
57	오래된 서울	김창희, 최종현		2013	동하
58	인형의집	헨리크입센	안미란	2010	민음사
59	생존자	테렌스 데 프레	차미래	2010	서해문집
60	소유냐 존재냐	에리히 프롬	차경아	1996	까치
61	이방인	알베르 카뮈	이정서	2014	새움
62	사람은 무엇으로 사는가	레프 니콜라에비치 톨스토이	윤새라	2014	열린책들
63	인간의 굴레	서머릿 몸	조용만	2011	동서문화사
64	제2의 성	시몬느 드 보부아르	이희영	2009	동서문화사
65	논어	공자(孔子)	김형찬	2005	홍익출판사
66	대학중용강설	이기동	이기동		성대출판부

43

1 학교생활, 이것만은 꼭! 알아두는 센스 / 서울여자대학교 문식력 강화 명저 100선(133권)

(11) 서울여자대학교 문식력 강화 명저 100선(133권)

번호	도서명	저자	역자	출판년도	출판사
67	불안한 현대사회	찰스 테일러	송영배	2001	이학사
68	장자	장자	김학주	2010	연암서가
69	다른 목소리로	캐롤 길리건	허란주	1997	동녘
70	장인	리처드 세넷	김홍식	2010	21세기북스
71	딸은좋다	채인선		2006	한올림어린이
72	세익스피어4대 비극(오셀로)	윌리엄 셰익스피어	최종철	2012	민음사
73	세익스피어4대비극(리어왕)	윌리엄 셰익스피어	최종철	2012	민음사
74	세익스피어4대비극(맥베스)	윌리엄 셰익스피어	최종철	2012	민음사
75	세익스피어4대비극(햄릿)	윌리엄 셰익스피어	최종철	2012	민음사
76	하나님을 아는 지식	제임스 패커	정옥배	1996	IVP
77	현대인의 성경			2011	생명의 말씀사
78	소크라테스의 변명	플라톤	황문수	1999	문예출판사
79	백범일지	김구	도진순	2005	돌베개
80	고도를 기다리며	사무엘 베케트	오증자	2000	민음사
81	변신	프란츠 카프카	이재황	2005	문학동네
82	호밀밭의 파수꾼	J.D. 샬린저	공경희	2001	민음사
83	만들어진 신	리처드 도킨스		2007	김영사
84	사람의 아들	이문열		2004	민음사
85	프랑켄슈타인	메리 셸리	오숙은		미래사
86	사람아! 아 사람아	다이호우닝	신영복	2011	다섯수레
87	광장	최인훈		2014	문학과지성사
88	하늘과바람과별과시	윤동주		2001	미래사
89	싯다르타	헤르만헤세	차경아	2006	문예출판사
90	살아간다는 것	위화	백원담	1997	푸른숲
91	건축, 사유의 기호	승효상		2004	돌베개
92	다른 방식으로 보기	존 버거	최민	2012	열화당
93	생각의 탄생	로버트 루트번스타인, 미셸 루트번스타인	박종성	2007	에코의 서재
94	열하일기	박지원	고산	2010	동서문화사
95	예술 철학	박이문		2006	문학과 지성사
96	오만과편견	제인오스틴	윤지관/전승희	2003	민음사
97	어린왕자	생텍쥐페리	전성자	2007	문예출판사
98	우리 옛 도자기의 아름다움	윤용이		2007	돌베개
99	죽은 왕녀를 위한 파반느	박민규		2009	예담
100	서양미술사(History of Art for Young People)	H.W.젠슨 & A. F.젠슨	최기득	2008	미진사

1 학교생활, 이것만은 꼭! 알아두는 센스 / 서울여자대학교 문식력 강화 명저 100선(133권)

(11) 서울여자대학교 문식력 강화 명저 100선(133권)

번호	도서명	저자	역자	출판년도	출판사
101	창조적인 작가와 몽상	지그문트 프로이트	정장진	1996	열린책들
102	피로사회	한병철		2012	문학과지성사
103	천로역정	존 번연		2015	CH북스
104	고백록	아우구스티누스		2016	CH북스
105	자기 앞의 생 (La vie devant soi)	로맹 가리(에밀 아 자르)		2018	문학동네
106	월든	헨리 데이비드 소로		2002	소담출판사
107	뜻으로 본 한국역사	함석헌		2003	한길사
108	해동가요	김수장		2020	지식을만드는지식
109	침묵의 봄	레이첼 카슨	김은령	2011	에코리브르
110	코스모스	칼 세이건	홍승수	2006	사이언스북스
111	카오스	제임스 글릭	박래선	2013	동아시아
112	사피엔스	유발 하라리	조현욱	2015	김영사
113	1984	조지 오웰	정회성	2003	민음사
114	노인과 바다	헤밍웨이	조종상	2021	소리
115	주홍글씨	너새니얼 호손	김수영	푸른사상사	2023
116	요재지이	포송령	진기환	범우사	2015
117	상실의 시대 (원제: 노르웨이의 숲)	무라카미 하루키	유유정	문학사상사	2010
118	혐오와 수치심 :인간다움을 파괴하는 감정들	마사 너스바움	조계원	2015	2015
119	삶의 격	페터 비에리	문항심	2013	은행나무
120	폭염사회	에릭 클라이넨버그	홍경탁	글항아리	2018
121	사랑의 사회학 (사랑은 왜 아픈가)	에바 일루즈	김희상	2014	돌베개
122	종교생활의 원초적 형태 중 <제2권 원초적 신앙>	에밀 뒤르케임	민혜숙, 노치준	2020	한길사
123	엔트로피	제레미 리프킨	이창희	2015	세종서적(주)
124	법의 정신	몽테스키외	이재형	2015	문예 출판사
125	개미 (1권~5권)	베르나르 베르베르	이세욱	2023	열린책들
126	지리의 힘	팀 마샬	김미선	2016	사이
127	제인에어	샬롯 브론테	조애리	2024	을유문화사
128	그리스인 조르바	니코스 카잔차키스	이윤기	2000	열린책들

1 학교생활, 이것만은 꼭! 알아두는 센스 / 서울여자대학교 문식력 강화 명저 100선(133권)

(11) 서울여자대학교 문식력 강화 명저 100선(133권)

번호	도서명	저자	역자	출판년도	출판사
129	하얼빈	김훈		2022	문학동네
130	아내를 모자로 착각한 남자	올리버 색스	이정호	2022	알마
131	그 많던 싱아는 누가 다 먹었을까	박완서		2021(199 2)	웅진지식하우스
132	스토너	존 윌리엄스	김승욱	2015	알에이치코리아
133	클루지	개리 마커스	최호영	2008	갤리온

※ 우리대학 교양교과목의 5개 주제 중심영역으로 나눠짐.

# CONTENTS

## 2 스마트한 대학생활

경건회 안내 .....	48p
바름인성교육 .....	50p
학사 안내 .....	52p
교양 교육과정 .....	66p
교직 과정 .....	68p
평생교육사(2급) 자격 취득 과정 .....	71p
진로 및 취업 지원 .....	72p
장학금 .....	82p
학생서비스 .....	94p
도서관 이용 .....	95p
학생상담센터 .....	106p
인권센터 .....	112p
장애학생 지원 .....	117p

### (1) 경건회 안내

- ① 서울여대 학생이라면 반드시 이수해야 할 졸업 필수 과정입니다.
- ② 졸업하기 전까지 총 6개 학기를 이수해야 하며, 1~3학년까지 이수하도록 권장합니다.  
  
경건회는 일반채플과 심화채플이 있습니다. **일반채플**은 전 재학생을 대상으로 하는 기독교정신에 바탕한 교양강연 및 문화공연 형식의 채플입니다. **심화채플**은 일반채플 4개 학기 이상 이수자 중 희망하는 학생들을 대상으로 하는 기독교개론 심화과정 성격의 강의 중심 경건회입니다.  
  
**일반채플**은 매 학기 5개의 분반이 개설되며, 원하는 분반에 수강신청을 하고 지정된 좌석에 앉아  
④ 참여하시면 됩니다. **심화채플**은 매학기 2개 온라인 분반이 개설되며, 원하는 분반에 수강신청을 하고 지정된 기간 안에 녹화동영상을 100% 수강, 매 회 소감문을 제출해야 출석으로 인정됩니다.
- ⑤ 성적은 P(Pass) 또는 F(Fail)로 처리되며, P의 기준은 <2회 결석 + 2회 지각>까지입니다.  
(3회 지각은 1회 결석으로 계산합니다.)
- ⑥ 2025학년도 1학기 경건회 개강 안내 : 3월 12일(수), 13일(목)
- ⑦ 지정 좌석 확인 : 3월 11일(화) 정오 이후 종합정보시스템에서 확인하세요.  
(종합정보시스템 로그인 → 경건회 시스템 → 수업,좌석조회 → 2025-1 배치도 클릭)

- 반드시 본인의 자리를 확인하시고 앉아 주세요.  
다른 좌석에 앉으면 결석으로 처리될 수 있습니다.
- 교차 수강(본인이 신청하지 않은 시간에 수강)은 불가합니다.
- 결강사유확인서는 학생지원팀 또는 학사지원팀에서 발급받아 제출하시면 됩니다. (단, 월경으로 인한 결강사유확인서는 인정하지 않습니다.)
- 결강사유확인서 제출 방법은 이클래스 공지사항을 확인해주세요.

2 스마트한 대학 생활 / 경건회 안내

(1) 경건회 안내 - 시간표

학수번호	과목명	분반	담당	담당	강의시간	강의실	인원제한
1111111	경건회 (일반 채플)	01	교목실장	전 재학생	수5(50분) 15:00-15:50	대강당	950
		02			수6(50분) 16:30-17:20		
		03			목5(50분) 15:00-15:50		
		04			목6(50분) 16:30-17:20		
		05			목7(50분) 18:00-18:50		
	경건회 (심화 채플)	06		경건회(일반 채플) 4개 학기 이상 이수자 중 희망자	금7(50분) 18:00-18:50	온라인	1,200
		07			금8(50분) 19:30-20:20		

경건회를 담당하는 교목실에서는

본교의 교육 이념인 기독교 정신을 구현하기 위하여 <경건회>와 교양필수과목 <기독교개론>을 담당하며, 학생들의 신앙 상담과 학내 구성원의 종교 활동을 지원하고 권장합니다.



위치	창의교육관 2층 202호	
연락처	내선전화	☎ 970-5222(기독교개론) 5223(경건회), 5224(신앙 상담)
	홈페이지	<a href="https://chapel.swu.ac.kr">https://chapel.swu.ac.kr</a>
	메일	chapel@swu.ac.kr

(2) 바롬인성교육

기독교정신을 바탕으로 지·덕·술(智·德·術)을 갖춘 여성지도자를 양성하기 위한 서울여대만의 독특한 프로그램으로, 1961년 본교의 초대학장이신 바롬 고향경박사가 시작한 이래 현재까지 이어져 온 실천중심의 전인교육입니다. 공동체생활교육인 『바롬인성교육』 과 팀 프로젝트 기반 교육인 『바롬종합설계프로젝트』 로 구성되어 있습니다.

- 바롬인성교육 행정 및 운영을 전담하는 곳은 교양대학 교학팀입니다.
- 바롬인성교육 관련 문의는 교양대학 바롬인성교육부 담당자에게 연락바랍니다.

위치	바롬인성교육관 3층 306호	
연락처	바롬인성교육 문의	☎ 970-5263, 5265, 5267
	홈페이지	http://bahrom.swu.ac.kr

(2) 바롬인성교육 - 교육목표 및 교육과정

**교육목표** : 글로벌시민소양을 갖추고 공동체의 화합과 변화를 이끄는 실천형 인재 양성

**교육과정(2020학번부터 적용)**

이수구분	과목명	이수학년	학점	세부내용
교양필수	『바롬인성교육』	1학년	1	-3주간 생활학습공동체교육(합숙교육) - 월~금 8~9교시, 19:00~21:15 * 수요일(자유 시간) / 금요일 외박
	『바롬종합설계프로젝트』	3학년	2	- 한 학기(15주) 프로젝트 수업

『바롬인성교육 1학년 1, 2학기에 3주간 생활학습공동체교육에 참여하게 됩니다. 학생들은 공동체에서의 자신을 통찰하고, 타인이해와 공감을 바탕으로 공동체의 성장을 위한 실천 의지를 함양하게 됩니다.

『바롬종합설계프로젝트』 3학년 1, 2학기에 15주간 TPBL(팀 프로젝트기반 학습)수업에 참여하여, 세계시민의식을 가지고 책임감 있는 실천을 통해 지속가능한 발전을 위한 변화의 주체자로서 사회문제 해결 역량을 함양하게 됩니다.

2 스마트한 대학 생활 / 바롬인성교육

(2) 바롬인성교육 - 수강신청 및 평가

『바롬인성교육』은 신입생 및 일반편입생은 학교본부에서 일괄 수강신청하며 재학생 중 미이수자 및 재수강자는 개별적으로 수강신청해야 합니다.

『바롬종합설계프로젝트』는 듣고 싶은 수업시간을 선택해서 본인이 직접 수강신청해야 합니다.

편입생은 아래 표를 참조하세요.

과목명	일반편입생	학사편입생	수강신청방법
『바롬인성교육』	수강해야 함	수강 안해도 됨	학교 일괄 신청
『바롬종합설계프로젝트』	수강해야 함	수강해야 함	개인 수강 신청

단계별 학습계획에 의해 구성되어 있으므로 **순차 이수**해야 합니다.

『바롬인성교육』 → 『바롬종합설계프로젝트』의 단계로 이수해야 합니다.

『바롬인성교육』은 **P,F**로 성적이 부여되고 『바롬종합설계프로젝트』는 **절대평가(A비율 50%)**를 실시하고 있습니다.

2 스마트한 대학 생활 / 학사안내 / 부서안내 & 교육과정 이수

(3) 학사안내 - 부서 안내

수강신청은 어떻게 하는 건가요? 계절학기는요?  
전공을 결정해야 하는데, 무슨 학과로 해야 하는지 모르겠어요!  
졸업 가능한지 알 수 있나요? 휴학과 복학신청 방법을 알려주세요!

대학생활을 하는 동안 헛갈리고 궁금했던 학사에 관한 모든 것을 알려드립니다!  
아래 내용들은 반드시 알아야 할 기본적인 학사정보이기 때문에 반드시 숙지하시고  
적극 활용하여 즐거운 대학생활을 하시기 바랍니다.

- 학사업무 전담부서는 교무처 학사지원팀과 교양대학 교학팀입니다.

연락처	업무	위치
☎ 970-5022	전공수업, 수강신청	학사지원팀 교양대학 교학팀 (학생누리관 2층)
☎ 970-5032	교양수업, 수강신청	
☎ 970-5409, 5976	교양영어, 교양전산	
☎ 970-5265, 5263	바름인성교육, 바름종합설계프로젝트	
☎ 970-5976	교직, 평생교육	
☎ 970-5021	졸업, 성적	
☎ 970-5024	가상강의(e-class)	
☎ 970-5025	학적, 휴/복학, 자퇴, 전공결정, 계절학기, 학점교류, 결강사유서	
☎ 970-5923	결강사유서, 학력조회	
☎ 970-5119	종합정보시스템 관련	정보전산팀

(3) 학사안내 - 교육과정 이수

졸업하기 위해 교양, 전공의 이수조건을 충족하면서 총 130학점 이상을 이수해야 합니다.

- 교양 이수방법  
- 필수과목

구분	과목
공통	기독교개론, 바름인성교육, 바름종합설계프로젝트, 대학영어(듣기말하기), 소프트웨어와창의적사고
자유전공 입학생(외국인 전형 입학생 제외)	기독교개론, 바름인성교육, 바름종합설계프로젝트, 대학영어(듣기말하기), 소프트웨어와창의적사고, 자유전공세미나
외국인 전형 입학생	기독교개론, 바름인성교육, 바름종합설계프로젝트

2 스마트한 대학 생활 / 학사안내 / 교양 & 전공 이수방법

• **교양 이수방법**

- 선택과목

- 기초교양에서 1과목 이상과 4개 학문중심영역(인문과학, 사회과학, 과학기술, 문화예술)에서 각 1과목 이상을 수강해야 합니다.
- 일반교양선택과목은 실용영어, 체육, 컴퓨터활용, 창업/취업 관련 교과목으로 자유롭게 수강합니다.

• **전공 이수방법**

- 우리 학교는 1개 전공만 이수하려면 무조건 **심화과정**으로 이수해야 하고, 아니면 **2개 이상의 전공**(복수전공 포함)을 이수해야 합니다.
- 1개 전공만 이수하려면 별다른 신청절차는 없습니다. **전공필수를 포함해 54학점 이상**을 이수하면 되고, 졸업증명서에 '제1전공 심화'로 표기가 됩니다.  
단, 디지털미디어학과, 정보보호학과, 소프트웨어융합학과, 개인정보보호전공, 사이버보안전공은 69학점을 이수하여야 합니다.
- **복수전공**을 이수하려면 나의 전공 외에 이수하고 싶은 다른 전공을 **2학년 1학기부터** 복수전공으로 신청(매학기 신청기간이 있음) 가능하며, 최대 2개까지 이수할 수 있습니다.  
2개 (또는 3개) 전공을 각각 복수전공 필수학점 포함해서 **각각 42학점 이상**(연계융합전공은 필수과목을 포함하여 36학점) 이수하면 됩니다.(졸업할 때에 2개의 학위를 받게 됩니다.)
- 교양, 전공 이수조건 충족과 함께 **경건회 (6개학기)를 이수하고 총 130학점**을 이수해야 합니다.

### (3) 학사안내 - 수강신청

매학기 강의시간표를 참고하여 한 학기동안 듣고 싶은 과목을 신청합니다.

- 1학기는 2월 중, 2학기는 8월 중(해당 학년 신청일 10:00~18:00)에 신청 가능합니다.

#### • 수강신청 학점

- 학기당 최대 18학점까지 신청할 수 있고, 최소한 10학점 이상은 수강 신청해야 합니다.
- 단 직전학기 성적이 3.60 이상인 학생은 21학점까지 신청 가능합니다.
- 14학점 미만으로 신청하면 1등을 해도 장학금을 받지 못합니다.
- 1학기 수강신청 잔여학점은 2학기 이월 될 수 있습니다. (18학점 기준/1~2학점 잔여 시에만 이월. 자세한 사항은 홈페이지 대학생활>학사안내>수강신청 '학점이월제' 참고)

### (3) 학사안내 - 장바구니

수강신청 전에 개설교과목 중 수강희망 교과목을 선착순 없이 미리 선택하여 장바구니에 담아두고 본 수강신청 기간에 장바구니에 담긴 과목들을 클릭하여 교과목 검색 없이 바로 수강 신청할 수 있도록 합니다.

- 1학기는 1~2월 중, 2학기는 7~8월 중 신청 가능합니다.
- 장바구니는 장바구니 입력기간에만 입력 및 정정이 가능합니다.
- 장바구니에 보관되어 있는 과목은 실제 수강신청 기간에 수강신청 메뉴에서 수강 신청해야 최종 수강신청이 완료됩니다.(선착순)
- 장바구니에 저장되어도 실제로 수강신청 시 수강인원 초과로 신청 불가할 수 있습니다.
- 장바구니에 담은 과목 중 수강신청 시 수용인원 초과로 수강신청이 불가한 경우 기존과 같이 직접 수강신청도 가능합니다.
- 장바구니 입력은 최대 30학점까지 가능합니다.
- 수강대상 불일치 시 입력 불가하며, 선수과목은 학사지도용 권장사항이므로 선수과목 수강을 안한 경우라도 후수과목의 수강신청의 입력은 가능합니다.

### (3) 학사안내 - 수강정정

수강 신청한 과목을 변경하거나 신청하지 못했던 과목을 신청하는 것을 말합니다.

- 매학기 개강일로부터 5일간 10시부터 18시까지(마지막 날은 19시까지) 과목제한 없이 정정할 수 있습니다.
- 직전학기 강의평가를 안 한 학생들은 수강 정정할 수 없으니 매 학기 강의평가는 꼭 해야 합니다.

### (3) 학사안내 - 수강 중도포기

수업을 3주간 들어보고 듣기 싫은 과목이 있으면 최대 2과목까지 포기하는 것을 말합니다.

- 매학기 개강 후 4주차에 5일간(10:00~24:00) 포기 신청 가능합니다.
- 수강중도포기가 안 되는 과목이 있으니 매 학기 홈페이지 공지사항을 반드시 확인해야 합니다.
  - 수강포기로 인해 나의 수강신청학점이 10학점이 안된다면 불가합니다.
  - 내가 포기해서 그 과목이 폐강될 수도 있다면 불가합니다.
  - 설강기준 미만 인원으로 개설된 과목은 중도포기가 불가합니다.
- 포기한 과목 대신 다른 과목을 신청할 수 없습니다.
- 포기 기록이 남지 않으니 어떤 불이익도 없습니다. 단, 포기한 과목은 복원이 불가능하니 신중하게 결정하세요.

### (3) 학사안내 - 강의평가

한 학기동안 수강한 수업에 대해 평가하는 것으로  
평가 결과는 수업의 질적 향상이나 교육환경 개선에 활용됩니다.

- 매학기 중간고사와 기말고사 전후에 걸쳐 1~2주간(00:00~24:00) 평가합니다.
- 강의평가를 하지 않으면 해당 학기의 성적을 확인할 수 없으니 꼭 참여하시기 바랍니다.
- 내가 그 과목의 평가를 어떻게 했는지 담당교수님은 절대 알 수 없으니 안심하세요.

2 스마트한 대학 생활 / 학사안내 / 재수강 & 시험, 성적평가

(3) 학사안내 - 재수강

전 학기까지 들었던 과목 중 성적이 좋지 않아 다시 수강하여 성적을 높이고 이전 성적을 삭제하는 것을 말합니다.

- 수강신청이나 수강정정 기간에 재수강신청을 같이 합니다.
- 재수강하고자 하는 과목의 성적이 C+이하(F포함)인 경우에만 가능하고, 재수강한 과목의 성적은 최대 A<sup>0</sup>까지만 받을 수 있습니다.
- 동일과목에 대한 재수강은 2회까지 재수강 신청이 가능합니다.(F학점은 횟수 제한에 포함 하지 않음) 단, 2019학번 이전의 경우는 재수강 횟수제한 없음.
- 매 학기 최대 6학점 이하로 재수강 신청이 가능합니다.
- 재수강으로 성적이 올라도 예전 학기의 석차는 불변!
- 재수강한 과목의 성적확정 후 예전 과목은 성적표에서 보여지지 않습니다.
- 재수강한 과목은 성적증명서상 과목명 앞에 'r'이 표기됩니다

(3) 학사안내 - 시험, 성적평가

모든 성적평가는 상대평가를 원칙으로 하며, 교과목의 특성에 따라 상대평가 제외를 할 수 있습니다. 성적평가방법은 성적에 관한 시행세칙[별표1], [별표2]를 참고하세요

- 1학기 성적은 7월초, 2학기 성적은 1월 초에 나옵니다.

• 성적평가

- 성적은 출석, 과제, 시험 및 학습태도 등을 종합해서 평가합니다.

등급	백분율점수	평점	등급	백분율점수	평점	등급	백분율점수	평점
A <sup>+</sup>	95-100	4.5	C <sup>+</sup>	75-79	2.5	F	0-59	0.0
A <sup>0</sup>	90-94	4.0	C <sup>0</sup>	70-74	2.0			
B <sup>+</sup>	85-89	3.5	D <sup>+</sup>	65-69	1.5			
B <sup>0</sup>	80-84	3.0	D <sup>0</sup>	60-64	1.0			

\* 모든 과목에 대하여 상대평가를 원칙으로 하고, 아주 일부 과목만 상대평가 제외를 할 수 있습니다.

2 스마트한 대학 생활 / 학사안내 / [ 별표 ] 상대평가 비율 & 상대평가 제외

[ 별표 1 ] 상대평가 비율

교과목	모든 이수구분			비고
	A	B	C~F	
상대평가 일반	0~35%	0~75%	25%이상	일반과목 (이론, 이론+실습과목)
상대평가 확대	0~45%	0~80%	20%이상	실험실습과목

[ 별표 2 ] 상대평가 제외

구분	교과목 및 대상	비고
절대평가	<ul style="list-style-type: none"> <li>- 한국어교육과정</li> <li>- 교직, 평생교육사</li> <li>- 대학교급영어(듣기, 말하기)</li> <li>- 바름종합설계프로젝트</li> <li>- 전공과목 설강기준 이하</li> <li>- 졸업작품(아트앤디자인스쿨, 산업디자인학과)</li> <li>- 보육실습</li> <li>- 캡스톤디자인</li> <li>- 사회복지현장실습</li> <li>- 외국인유학생(외국인전형)</li> </ul>	A등급이 50%를 초과하지 않도록 권장
P/F 평가	<ul style="list-style-type: none"> <li>- 경건회</li> <li>- 바름인성교육</li> <li>- 사회봉사</li> <li>- 서비스러닝</li> <li>- 취업 관련 과목</li> <li>- 창업콘서트(CEO와의 만남)</li> <li>- 교육봉사활동</li> <li>- 졸업인증과목</li> <li>- 전공진로탐색과목</li> <li>- 현장실습과목</li> <li>* 인턴십, 영양사현장실습, 프로젝트설계실습 현장실습, 세미나과목 등</li> </ul>	<p>전체 수업을 다음의 특성에 따라 운영하는 교과목은 Pass/Fail로 평가할 수 있다.</p> <ol style="list-style-type: none"> <li>1) 기숙형 집체교육 교과목</li> <li>2) 일정 시간 이상 활동을 수행한 결과로 학점을 인정하는 교과목</li> <li>3) 외부기관 제공 콘텐츠를 활용하고 해당 기관의 평가가 포함된 교과목</li> <li>4) 외부인 특강 중심의 교과목</li> <li>5) 졸업인증교과목</li> <li>6) 진로탐색 또는 진로지도 교과목</li> <li>7) 과목의 특수성에 따라 총장이 인정하는 교과목</li> </ol>

\*내·외국인 합반은 내국인과 외국인을 따로 평가하되 외국인유학생은 '상대평가 제외'를 적용하고, 내국인의 상대평가 비율 적용은 총 수강생을 기준으로 함

2 스마트한 대학 생활 / 학사안내 / 전공결정

- 총 결석시간(결강사유확인서 제출 건(공결) 포함)이 총 수업일수의 1/3을 넘는 경우 성적 F 처리되니 주의바랍니다.
- F학점을 받으면 이수학점으로 인정하지 않습니다.
- Pass/Fail로 평가하는 과목을 Pass하면 이수학점에 포함하지만 점수가 없기 때문에 평점 평균을 계산할 때는 빠집니다.
- 석차를 산출할 때 평점평균이 동일하면 이수한 학점 수가 많은 학생이 우선이고, 평점 평균과 이수학점 수가 같으면 공동순위가 됩니다.
- 평점평균 1.50 미만이면 학사경고를 받고, 학사경고를 연속 3회 받거나 누적 4회 받으면 학사 제적되니 성적에 최소한의 신경은 써야 합니다.

• **성적이의신청**

- 기말고사 후 성적입력이 완료되면 종합정보시스템의 <금학기 성적조회>에 접속하여 성적을 확인할 수 있습니다.
- 내가 받은 성적이 이상하다고 생각되면 담당교수에게 이의신청을 할 수 있습니다.

(3) 학사안내 - 전공 결정

2학년부터 진입할 '제1전공'을 결정하는 것으로, **학부 및 단과대학 모집단위로 입학한 학생만** 해당됩니다.

- 1학년 2학기 말에 신청(홈페이지 공지 참조) 가능합니다.
- 전공결정은 재학생만 신청 가능하므로, 1학년 1학기를 마치고 휴학한 경우 1학년 2학기 복학 후 전공을 결정합니다.

### (3) 학사안내 - 복수전공 및 부전공 신청 및 변경

- 제1전공 외에 다른 전공을 더 선택하여 여러 개의 전공을 이수 하는 것을 말합니다.
- 1학기는 6월 초, 2학기는 12월 초에 신청(홈페이지 공지참조)
- 1학년 2학기부터 신청할 수 있습니다.
- 복수전공은 최대 2개까지 이수 가능하며, 신청 순서에 따라 제2전공, 제3전공이 됩니다.
- 복수전공과 부전공의 변경은 재학 중 1번만 가능하니 신중하게 결정해야 합니다.
- 신청자격 기준은 학과(전공)별로 다르며 신청기간 전에 홈페이지에 공지하니 꼭 확인하세요.

#### 이수방법

- 복수전공은 해당 전공의 복수전공 필수과목을 포함하여 42학점 이상 이수해야 합니다. 학위를 하나 더 받는 것이니까 내 전공을 이수하는 것과 같습니다.
- 부전공은 부전공 필수과목을 포함하여 21학점 이상 이수하면 졸업증서에 부전공 이수 사실을 표기해 줍니다.
- 1전공과 복수전공 및 부전공 과목 중 똑같은 과목이 있을 수 있습니다. 동일한 과목은 두 번 들을 필요 없으니 최대 복수전공은 9학점, 부전공은 6학점까지 중복 인정합니다. (단, 졸업학점 130학점에는 중복이 안됩니다.)

### (3) 학사안내 - 연계융합전공(복수전공) 이수

연계융합전공은 여러 학과가 연계하여 융합한 전공 교육과정을 제공하는 전공입니다. 박물관학, 국제학, 문예창작, 청소년학, 글로벌문화사업·MICE, 도시환경예술디자인, 디지털 융합경영, 바이오인포매틱스, 스마트농업공학, 예술심리치료 등 연계융합전공이 있습니다.

- 바이오화장품공학은 신청 학년에 제한이 있으며, 데이터과학, 기업보안융합은 신규 신청이 불가하니 복수전공 신청 시 반드시 공지사항을 확인 바랍니다.

#### 이수방법

- 연계융합전공은 복수전공으로만 신청하여 이수할 수 있습니다. (1전공, 부전공 이수 불가)
- 연계융합전공의 이수학점은 필수과목을 포함하여 36학점 이상입니다.
- 나의 전공과 연계융합전공 과목 중 똑같은 과목이 있을 수 있습니다. 동일한 과목은 두 번 들을 필요 없으니 최대 9학점까지 중복 인정합니다. (단, 졸업학점 130학점에는 중복이 안됩니다.)

### (3) 학사안내 - 학생설계전공(복수전공) 이수

학생설계전공은 기존의 전공이나 연계융합전공의 교육과정을 그대로 수용하지 않고 본인의 진로목표 혹은 관심분야에 따라 교육과정을 스스로 설계하여 이수하는 전공입니다.

- 2학년 1학기(3학기)부터 4학년 1학기(7학기)까지 신청할 수 있습니다.

#### 이수방법

- 학생설계전공의 이수학점은 42학점 이상입니다.
- 학생설계전공 계획을 수립하고, 지도교수님을 섭외하여 나의 전공을 포함하여 총 60학점 이상의 교과과정을 편성하고 전공을 이수합니다.
- 매년 3월과 9월 중 홈페이지에 학생설계전공 모집공고를 안내하니 꼭 확인하세요.

### (3) 학사안내 - 마이크로전공 이수

마이크로전공은 사회수요에 맞춘 기술이나 실제적인 실무능력을 배양할 수 있는 역량기반 교육으로 구성된 최소 단위의 실무형 단기 교육과정입니다. 새로운 지식을 단기간에 집중적으로 습득할 수 있는 매우 매력적인 수단으로 학사학위와 별개로 미니 학위를 주는 제도입니다.

- 신청자격은 3학기 ~7학기 재학생이며, 별도의 승인가준 및 절차는 없습니다.

#### 이수방법

- 이수학점 : 12~15학점
- 관심있는 마이크로전공을 신청한 후 해당 교육과정의 교과목을 수강합니다.
- 교육과정별로 제시하는 이수학점 수를 모두 이수하여야 합니다.
- 단기에 이수해야 학습효과가 좋으므로 가급적 1년 이내 이수를 권장합니다.
- 이수 신청 전 이수한 과목은 마이크로전공 이수학점으로 인정합니다.
- 이수자가 소속된 전공의 과목은 해당 전공의 이수구분에 따라 '전필' 또는 '전선' 으로 표기되고 타 전공과목은 '일선' 으로 표기됩니다.

2 스마트한 대학 생활 / 학사안내 / 마이크로전공 이수 & 결강사유 확인서 발급

이수인정

- 이수인정 기준을 충족하여 이수를 완료하면 마이크로전공 이수증을 발급합니다.
- 이수인정 기준을 충족하지 못하더라도 졸업요건을 충족하면 졸업할 수 있습니다.
- 졸업요건을 충족했지만, 마이크로전공을 이수하지 못한 경우 졸업유보 신청을 한 후 이수를 완료할 수 있습니다.

(3) 학사안내 - 결강사유 확인서 발급

아래와 같은 사유로 증빙서류와 신청서를 제출한 학생에 대해서는 결강사유 확인서를 발급 해 드립니다.  
(단, 반드시 사전에 담당 교수님께 양해를 구해야 하며, 결석 전에 담당 부서에 문의하여 공결 인정 가능 여부를 확인해야 합니다.)

담당부서	결강 사유 및 인정기간	신청방법	증빙서류
학사지원팀	가족의 사망 (부모상 7일, 조부모, 외조부모상 5일, 형제자매상, 증조부모상, 외증조부모 상 3일)	온라인 신청	사망진단서 가족관계증명서
	질병 또는 불의의 사고(1일 이상 입원 시 최대 2주 인정)	학사지원팀 방문 신청 (온라인신청 불가)	신청서 진단서 입퇴원확인서
	수업에서의 현장학습 (학기당 1회)	학과에서 일괄신청	해당 없음
	월경으로 인한 결석 (학기당 4회, 회당 1일)	온라인 신청	해당 없음
학생지원팀	학술토론회, 체육대회 등 학교 대표로 참석	학생지원팀 사전 허가	해당 부속 기관장 확인서(공문) 대회 참가 신청서 대회 일정 및 공고
	정부 기관의 요청에 의한 행사 참여	해당 부속 기관장 확인서 제출	해당 부속 기관장 확인서(공문)
	학생회 제업무 및 행사로 인한 부득이 한 결석	학생지원팀 사전 허가	학생회 업무 및 행사 참여 확인서
	기타 공무로 인한 결석 (해당 부속 기관장의 사전 요청에 의하 여 학생·인재개발처장이승인한 경우)	학생지원팀 사전 허가	해당 부속 기관장 확인서(공문)

2 스마트한 대학 생활 / 학사안내 / 결강사유서 발급 & 계절학기

- 공결을 포함하여 실제 결석시간 수가 총 수업시간의 3분의 1을 초과하면 학사에 관한 시행세칙 제69조에 따라 "F"로 처리되므로 반드시 이 점을 유념하여 반드시 필요한 경우에만 공결(결강사유확인서) 신청을 하시기 바랍니다
- 공결인정 가능 여부가 확실하지 않은 상황일 경우 반드시 결석 전 담당부서로 문의하여 확인하시기 바랍니다.
- 코로나19 관련 공결에 관한 사항은 학기별로 별도 공지하며, 방역지침에 따라 매 학기 공결 인정 사유, 기준, 기간, 증빙서류 등이 변경될 수 있으므로 반드시 해당 학기 공지를 확인하여 주시기 바랍니다.
- 월경공결은 사유발생일(결강일)로부터 7일 이내에만 신청 가능하며, 신청 버튼 클릭 후 승인절차 없이 즉시 발급됩니다. 또한, 발급 후에는 어떠한 사유로도 수정, 취소, 삭제가 불가합니다. (단순 실수, 발급 후 미제출 등의 경우에도 취소 불가합니다.)

(3) 학사안내 - 계절학기

**방학 중에 개설되는 학기로**, 방학 중 학점을 추가로 이수하고자 할 때 선택하여 수강할 수 있습니다.

- 재학생만 수강신청 할 수 있으며, 휴학생은 신청이 불가합니다.
- 한 계절학기당 최대 6학점까지만 신청할 수 있습니다. (사회봉사 학점은 별도)
- 일부 과목만 개설되므로 어떤 과목이 개설되었는지 미리 확인하고 수강 신청해야 합니다.
- 신청한 과목이 폐강되면 동일 학점의 다른 과목으로 정정하거나 환불을 받을 수 있습니다.
- 등록금은 학점 당 등록금을 납부합니다.
- 여름 계절학기 수강신청은 5월 중, 겨울 계절학기 수강신청은 11월 중 진행됩니다.
- 계절학기는 수강정정 및 추가 신청기간이 없으므로 계절학기 수강을 계획하고 있다면 학사 일정 및 홈페이지 공지사항을 참고하여 계절학기 수강신청 기간 내에 신청하시기 바랍니다.

(3) 학사안내 - 전과

입학당시의 소속 학과를 변경하는 것을 말합니다.

1학년 2학기부터 4학년 1학기에 재학 중인 학생 중 직전학기까지 총 평점평균이 2.0 이상이면서 신청학기까지의 총 이수학점이 아래와 같아야 전과 신청이 가능합니다.

2 스마트한 대학 생활 / 학사안내 / 전과 & 타 대학 학점 교류

신청시기	총 이수학점	신청시기	총 이수학점
1학년 2학기말 신청자	20학점 이상	2학년 1학기말 신청자	30학점 이상
2학년 2학기말 신청자	40학점 이상	3학년 1학기말 신청자	50학점 이상
3학년 2학기말 신청자	60학점 이상	4학년 1학기말 신청자	70학점 이상

- 학과 모집정원의 100%(교육심리학과는 10% 내)이내 범위에서 허가합니다.
- 학부 내의 다른 전공으로의 전과는 할 수 없습니다.
- 전과가 허가된 학기에는 수석 및 성적우수 장학금을 지급하지 않습니다.
- 학과별로 필요할 경우 시험, 면접 등을 실시할 수 있습니다.
- 제1전공이 결정되지 않은 학부 및 단과대학 입학생은 전공결정 후 2학년 1학기부터 신청 가능합니다.

(3) 학사안내 - 타 대학 학점 교류

우리학교와 학술교류 협정을 맺은 다른 대학의 과목을 수강하는 것을 말합니다.

학점교류

(1) 해당대학 : 건국대, 고려대, 국민대, 성신여대, 숙명여대, 숭실대, 중앙대, 홍익대, 한양대 (HY-LIVE) 등

(2) 신청자격

- 2학년 이상인 자(1학년, 휴학생 지원 불가)
- 신청 직전학기까지의 총 평점평균이 3.0 이상인 자.

(3) 신청일정 및 방법은 추후 홈페이지에 공지 예정입니다.

- 1학기는 1~2월 중, 2학기는 7~8월 중에 신청합니다.(계절학기는 진행하지 않음)
- 휴학생, 편입 후 첫 학기 재학생, 학사학위취득유예생은 신청 불가합니다.
- 학기별 6학점까지 신청할 수 있고, 재학기간 중 총 26학점까지 신청 가능합니다.
- 타 대학에서 수강한 과목을 재수강하려면 그 대학에서만 가능합니다.
- 학기 당 1개교에서만 수강 가능합니다.(수강 취소 포함)
- 본교의 교과목과 <동일교과목> 및 <유사교과목>은 수강 불가합니다.
- 교필/ 전필/ 복필/ 부필과 같은 필수과목은 본교에서 수강하여야 합니다.
- 학점교류 대학별 진행 여부 및 신청 자격 등은 학기마다 변경될 수 있으므로 반드시 해당 학기 공지사항을 확인하여 신청하시기 바랍니다.

2 스마트한 대학 생활 / 학사안내 / 휴학 & 복학

(3) 학사안내 - 휴학

부득이한 사유로 장기간 학교에 다닐 수 없을 경우 **일정기간 학업을 쉬는 것**을 말합니다.

- 매학기 개강 전 특정일부터 매학기 개시 후 14주차(기말고사 직전)까지 신청 가능합니다.
- 재학생이라면 누구나 휴학할 수 있습니다. 단, 신입생은 2학년 1학기부터 휴학신청이 가능합니다.
- 재학 중 최대 6개 학기(편입생은 3개 학기)까지 가능하고, 6개월이나 1년 단위로 휴학할 수 있지만 한번 휴학할 때 최대 1년까지 신청할 수 있습니다.
- 교내·외 장학금을 받은 학생은 장학금을 포기 또는 이월하고, 대출도서도 모두 반납한 후에 휴학 신청이 가능합니다.
- 이미 낸 등록금은 휴학 신청일자에 따라 환불해 줍니다.

학기 개시일~14일	전액환불	61일~90일	수업료의 1/2 환불
15일~30일	수업료의 5/6 환불	91일~	환불 없음
31일~60일	수업료의 2/3 환불		

(3) 학사안내 - 복학

휴학을 하고 있던 학생이 **다시 학교에 복귀**하는 것을 말합니다.

- 매학기 개강 전 특정일(1학기의 경우 1월, 2학기의 경우 7월 중)부터 개강 후 약 1주 이내 신청 가능합니다.
- 1년 휴학 신청했으나 6개월만 휴학하고 조기에 복학할 수도 있습니다.
- 복학신청을 했으면 해당학기 등록기간에 등록(등록금 납부)을 해야 합니다.
- 개강 후 30일 이내로 복학하지 않으면 미복학 제적 처리되니 부득이한 사유로 복학이 늦어진다면 미리 담당자에게 연락을 해서 의논해야 합니다.

### (3) 학사안내 - 자퇴 & 제적

**자퇴** : 질병, 경제사정, 개인 사정 등 부득이한 사유로 학교를 그만두는 것을 말합니다.

- 교내·외 장학금을 받은 학생은 장학금을 반납하고, 대출도서도 모두 반납한 후 자퇴 신청이 가능합니다.
- 자퇴원서는 종합정보시스템에서 출력 가능하며, 출력 후 본인, 보호자 서명, 학과승인 서명 또는 도장을 날인 받아 학사지원팀으로 제출해야 합니다.
- 이미 낸 등록금은 자퇴원서 최종 접수일자에 따라 환불합니다.

개강~30일	수업료의 5/6 환불	61일~90일	수업료의 1/2 환불
31일~60일	수업료의 2/3 환불	91일~	환불 없음

**제적** : 학칙이 정하는 바에 위배하는 학생의 학적을 지우는 것을 말합니다.

- 미복학 제적 : 휴학기간이 끝났는데, 개강 후 소정 일까지 복학 안하면 제적
- 미등록 제적 : 정규 등록기간뿐만 아니라 추가 등록기간에도 등록하지 않으면 제적
- 학사제적 : 학사경고를 연속 3회, 또는 누적 4회 받으면 제적

### (3) 학사안내 - 졸업

8개 학기 이상 등록을 마치고 졸업요건을 갖추면 매년 2월(전기), 8월(후기)에 졸업이 가능합니다.

- 졸업예정자는 졸업직전학기 수강신청 전에 종합정보시스템의 <학점취득현황>메뉴를 이용하여 졸업학점 및 세부졸업요건을 확인하여야 합니다.
- 복수전공을 이수하고 있는 학생은 복수전공을 이수할 때까지 자동으로 졸업이 불가합니다.
- **조기졸업**
  - 6학기 또는 7학기 만에 졸업하려면 졸업하려는 학기 초에 조기졸업신청서 제출하여야 합니다.
  - 조기졸업신청서를 제출하고 6,7개 학기 이상 등록하여 졸업요건을 충족했으며 총 평점 평균이 4.0 이상이면 조기졸업이 가능합니다.
  - 조기졸업을 신청했으나, 요건을 충족하지 못하면 8학기까지 다니고 졸업해야 합니다.
- **학사학위취득의 유예**
  - 졸업요건을 모두 충족한 학생이 학사학위취득의 유예를 신청하여 최대 4학기 동안 수강신청 하지 않고도 재학상태를 유지할 수 있습니다.

2 스마트한 대학 생활 / 교양 교육과정 / 교육목적 & 목표 & 이수요건

(4) 교양 교육과정 - 목적 & 목표

**교육 목적** : 윤리 의식을 바탕으로 지적 통찰력과 문화적 감수성을 지니고, 지혜를 나누며 실천하는 행복한 인재 양성

**교육 목표**

- 다양한 학문과 지식을 통합하고 새로운 관점을 도출하여 시대 변화를 이끌어 내는 문제 해결능력 함양
- 세계에 대한 열린 태도를 갖추고 공동체의 소통과 화합을 이끌어내는 바른 인성 함양
- 지식의 나눔을 통해 공동체의 행복한 미래를 이끌어 내는 실천력 함양

교양교육업무 전담부서는 교양대학 교학팀입니다.

연락처	업무	위치
☎ 970-7517	교양교과목	교양대학 교학팀 (학생누리관 211호)
☎ 970-5409	교양영어	
☎ 970-7515	교양 서포터스, 명저 읽기 프로그램 등 비교과 프로그램 문의	
☎ 970-5976	교직 및 평생교육 문의	

(3) 학사안내 - 교양 교육과정 이수요건

구분	교양필수			교양선택		
	수강학년	과목명	학점	기초교양	영역교양	일반교양
과목 및 영역 구성	1학년	기독교개론	2	학문별 기초지식 문학, 역사, 철학, 글쓰기, 사회과학, 자연과학 등	<ul style="list-style-type: none"> <li>• 인문과학</li> <li>• 사회과학</li> <li>• 과학기술</li> <li>• 문화예술</li> </ul>	생활 예체능, 실용영어, 컴퓨터 활용, 제2외국어, 취업 등
		대학영어(듣기말하기)	2			
		바름인성교육	1			
		소프트웨어와창의적사고	3			
	3학년	바름종합설계프로젝트	2			
졸업 요건	전 과목 모두 이수			1과목 이상 이수 교양필수과목 <대학영어 (듣기말하기)>, <소프트웨어와 창의적사고> 외 기초교양 1과목	4개 [학문중심] 영역별 1과목 이상 이수	자유롭게 이수
이수 학점	10학점			27학점 이상 ※외국인 전형 입학생은 32학점 이상		
비고	<ul style="list-style-type: none"> <li>- 자유전공학부, 단과대학 자유전공 입학생은 &lt;자유전공세미나&gt;(1) 필수 (수강학년 : 1학년)</li> <li>- 교과과정 연도가 2023학년도 이후인 외국인 전형 입학생의 경우 &lt;대학영어(듣기말하기)&gt;(2), &lt;소프트웨어와 창의적사고&gt;(3) 이수 의무 없음</li> <li>- 교과과정 연도가 2021학년도 이후인 입학생부터는 4대 핵심역량별 1개 역량 이상 이수 의무 제외</li> </ul>					

교양필수 교과목은 대상학년 일 때 이수해야 합니다. 대상학년 이후에는 수강신청이 안 될 수 있습니다.

#### (4) 교양 교육과정 - 필수 교양 소개

**1. 기독교 개론** : 기독교적 가치관을 확립하여 기독교인다운 생을 영위할 수 있도록 돕는 과목이다. 기독교의 성서론을 비롯하여 신론, 기독교론, 성령론, 교회론, 구원론 등 기독교의 핵심교리와 효사상과 기독교 윤리 등을 바로 이해하도록 한다.

- 1학기 수강대상 : 인문대학, 미래산업융합대학, 아트앤디자인스쿨 신입생
- 2학기 수강대상 : 사회과학대학, 과학기술융합대학(자연과학대학), 자유전공학부 신입생

**2. 대학영어(듣기·말하기)** : 기초적인 어휘 구사 능력, 즉 영어를 듣고 이해하며 본인의 생각을 말로 표현하는 능력의 신장에 중점을 둔다. 수업은 모두 영어로 이루어진다.

- 모든 신입생이 대학기본영어(듣기·말하기), 대학중급영어(듣기·말하기), 대학고급영어(듣기·말하기) 중 레벨에 맞는 분반을 반드시 수강해야 한다.
- 입학 전 모의 토익 레벨 테스트를 응시하여 그 결과를 통해 보유하고 있는 영어실력에 따라 3개 수준별로 분반(기본/중급/고급)하여 수강해야 한다.
- 1학기 수강 대상 : 인문대학, 과학기술융합대학(자연과학대학), 자유전공학부
- 2학기 수강 대상 : 사회과학대학, 미래산업융합대학, 아트앤디자인스쿨
- 대학영어(듣기·말하기)는 학기별 수강대상이 지정되어 있으므로 반드시 대상학기에 수강해야 한다.

**3. 소프트웨어와 창의적사고** : 2017학년도 입학생부터 교양필수로 지정되어 1학년(신입생)때 반드시 이수해야 한다. 본 교과는 컴퓨터를 사용하는데 그치지 않고 컴퓨터를 활용하여 문제를 해결하는 과정을 통해 논리적, 창의적 문제 해결을 가능하도록 한다.

- 1학기 수강대상 : 사회과학대학, 아트앤디자인스쿨, 미래산업융합대학 신입생
- 2학기 수강대상 : 인문대학, 과학기술융합대학(자연과학대학), 자유전공학부 신입생

2 스마트한 대학 생활 / 교직 과정 / 설치학과 & 교원 자격증 취득 과정

(5) 교직과정

사범계학과(교육심리학과) 및 교직과정 설치학과(11개) 중 교직이수 허가를 받은 학생이 졸업 후 교원자격증(중등학교 정교사(2급), 사서교사(2급), 유치원 정교사(2급), 영양교사(2급))를 취득할 수 있다.

- 교직 전담부서는 교양대학 교직지원센터(970-5976), 교과수업연구실습실(인사대 521호, 970-1096)

위치	학생누리관 2층 211호	
연락처	☎ 970-5976,1096	교직문의, 평생교육 문의
	교직지원센터 홈페이지	<a href="http://sweet.swu.ac.kr">http://sweet.swu.ac.kr</a>

(5) 교직과정 - 설치학과

계열	학과(전공)	표시과목	선발인원	자격종별	비고
비사범계	국어국문학과	국어	3	중등학교 정교사(2급)	※표시과목 : 자격증에 표시되는 과목이름 ※문헌정보학과의 「사서교사(2급)」, 아동학과의 「유치원정교사(2급)」, 식품영양학과의 영양교사(2급) 그리고 그 외의 학과에서 발급되는 「중등학교정교사(2급)」자격증은 서로 종별이 다른 것임.
	영어영문학과	영어	3		
	일어일문학과	일본어	3		
	식품공학과	식품가공	3		
	원예생명조경학과	식물자원·조경	3		
	아동학과		5	유치원정교사(2급)	
	문헌정보학과		3	사서교사(2급)	
	식품영양학과		4	영양교사(2급)	

\*교직 선발인원은 교육부 승인결과에 따라서 변동될 수 있음.

(5) 교직과정 - 교원자격증 취득과정

재학생 이수신청 2학년2학기(11월말) → 이수승인 다음해 3월 → 교과목 이수 및 교목실습  
→ 자격증신청(4학년 말) 무시험검정 → 자격심사 졸업사정 후 → 교원자격증발급(졸업식날에 배부)

2 스마트한 대학 생활 / 교직 과정 / 교원자격증 취득 과정 & 교직이수예정자 선발

[ 편입생 7호 기준 대상자 교원자격증 취득 안내 ]

- 1) 초등학교 준교사 이상의 교사자격증을 소지한 자가 중등학교 정교사(2급) 표시과목을 부여하는 교직과정이 개설된 학과에 입학 또는 편입·재입학 한 경우에만 「초·중등교육법」 별표 2 중 중등학교 정교사 (2급)란 제7호의(이하 7호 기준) 교사자격증 취득을 할 수 있음.
- 2) 7호 기준 대상자에 대해서는 주전공에 대한 표시과목에 대해서만 교사자격증을 취득할 수 있고 교직복수전공은 불가함.
- 3) 이미 교사자격증을 소지한 자가 사범계학과인 교육심리학과에 편입한 경우에 제7호 기준 적용 대상자가 아니므로 교육심리학과 입학자와 동일한 기준으로 교원자격증을 취득할 수 있고 교직복수전공에 의한 교원자격증 취득도 할 수 있음

[ 예시 ] 초등학교 정교사(2급) 자격증을 가진 자가 중등학교 정교사(2급) 영어 교사자격증을 취득하고자 하는 경우 교직과정이 설치된 영문학과에 편입하여 소정의 요건을 충족하면 교직과정 이수예정자 선발과 무관하게 영어교사 자격증 취득이 가능함

☞ 아래의 경우에 해당 편입생은 7호 기준에 의한 교사자격증 취득이 불가함

- 중등학교·특수학교·유치원 준교사 이상, 사서·보건·전문상담·영양·실기교사 자격증 소지자가 중등학교 정교사 자격증을 부여하는 학과에 편입학한 경우
- 초등학교 정교사 자격증 소지자가 특수학교·유치원 정교사 자격증을 부여하거나 사서·보건·전문 상담·영양교사 자격증을 부여하는 학과에 편입학한 경우

(5) 교직과정 - 교직이수예정자 선발

- 신청자격 : 2학년 2학기까지 전공은 4과목이상, 교직(필수)은 2과목 이상 이수 (아동학과 는 전공 6과목 이상임) 하고 그 평균성적이 각각 80점 이상인 학생 (겨울계절학기 성적 은 포함되지 않음)
- 이수신청 : 2학년 2학기(11월말)에 종합정보시스템으로 교직이수신청 후, 출력하여 해당 학과 사무실에 제출(교육 심리학과는 전원이 교직을 이수하므로 별도의 신청 없음)
- 승 인 : 신청서 제출 학생 중 성적, 인성 및 적성(면접포함)을 고려해서 승인한 후 다음해 2월 초 발표

2 스마트한 대학 생활 / 교직 과정 / 교직 이수 요건 & 교사자격증발급(교원자격무시험검정)

(5) 교직과정 - 교직이수요건

- 교직이수예정자로 선발되어 자신의 전공과목을 50학점(기본이수 영역 7과목 21학점 이상 및 교과 교육 영역 8학점 포함)이상 이수하고, 교직개설 필수과목(디지털교육 1학점 포함) 23학점 이상을 이수하여야 함.
- 2013학년도 입학자부터는 전공과목 평균 성적 75/100점 이상 교직과목 평균성적이 80/100점 이상이어야 함
- 교육실습은 4학년 1학기(4, 5월)중 지정하는 학교나 본인이 희망하는 학교(모교)에서 4주 간 실습

(5) 교직과정 - 교사자격증발급(교원자격무시험검정)

- 교원자격증 신청 및 발급은 4학년 2학기 중에 교원자격증 무시험검정원서를 제출하고 교 원무시험 검정자격심사에 통과하여야만 자격증 취득
- 2013학년도 이후 입학자부터 : 교직적성 및 인성검사 적격판정 2회 이상
- 응급처치 및 심폐소생술 2회 이상(노원구 보건소, 도봉구 보건소에서 이수해야 함
- 성인지 교육 2회 이상(교육심리학과는 4회 이상) : 연 1회 교육이수 권장
- 성범죄이력조회 및 마약중독여부

(5) 교직과정 - 유의사항

- 전과를 하면 교직이수 허가는 취소
- 교직 중도포기 : 이수 중 포기하려면 교직포기사유서(교직지원센터 비치)를 담당자에게 제출해야하며 교직과목으로 이수한 학점은 일반선택학점으로 졸업학점에 포함, 인정
- 교직 복수이수 : 교직이수자로 선발된 학생 중 교직 복수전공 선발은 3학년 1학기(5월경)에 선발하며 교직복수전공 이수예정자 명부를 작성한 후 명부에 등재된 자에 한하여 교직 복수 전공이 가능하고 교원자격증 취득가능
- 2015학년도 1학기부터 교과교육영역(교과교육론, 논리 및 논술, 교과교재연구 및 지도법) 교과목이 통합 또는 격년제로 운영되오니 유의바람.
- 해당학과 : 일어일문학과, 아동학과, 원예생명조경학과, 식품공학과

2 스마트한 대학 생활 / 평생교육사(2급)자격 취득과정 (교육부 장관 명의 국가자격증 발급)

“평생교육단체 및 평생교육시설에서 평생교육의 기획·진행·분석·평가 및 교수업무를 수행하는 유능한 평생교육사를 양성·배출하는 것으로, 별도 자격이나 정원 없이 재학생 중 희망하는 자는 누구든지 가능하다.”

(6) 평생교육사(2급)자격 취득과정 - 자격증 취득과정

- 평생교육관련 교과목이수(학생) → 평생교육사실습신청(학생→대학)
- 실습기관배정(교직지원센터) → 평생교육실습 성적제출(실습기관→교직지원센터)
- 평생교육실습 성적처리(교직지원센터) 자격증신청서 제출(학생→대학)
- 신청자격검정(국가평생교육진흥원) → 발급자승인(진흥원)
- 자격증교부(교직지원센터→학생) → 발급자 현황 제출(총장→교육부)

(6) 평생교육사(2급)자격 취득과정 - 이수요건

- 평생교육사 관련과목 30학점 이상, 이수과목 평균성적이 80점(B0) 이상
- 필수과목 5과목(15학점), 선택과목 영역별 1과목 이상씩 5과목(15학점)이상 이수
- 평생교육실습은 2학기에만 개설되고 여름방학 또는 수강한 학기 중에 4주간 실습을 해야 함.

(6) 평생교육사(2급)자격 취득과정 - 유의사항

- 중도에 포기하면 이수한 학점은 일반선택학점으로 졸업학점에 포함
- 졸업 전(4학년 2학기) 자격증 신청서를 제출하고 자격심사를 통과하면 졸업식자격증 부여
- 평생교육실습 과목은 평생교육 필수과목(평생교육론, 평생교육방법론, 평생경영론, 평생교육프로그램개발론)을 모두 이수한 이후에 수강신청이 가능
- 국가평생교육진흥원에서 평생교육사 자격증 발급업무가 진행됨

### (7) 진로&취업 지원 - ◆ 대학일자리플러스센터사업 선정

서울여자대학교가 고용노동부 주관 대학일자리플러스센터사업에 선정되어 2025학년도까지 매년 3억 원의 재정지원을 받아 재학생들과 졸업 후 2년 이내의 졸업생 및 지역청년들에게 다양한 진로 및 취업 지원 서비스를 제공할 수 있게 되었습니다.

SWU일자리플러스사업단 취업경력개발팀에서는 서울여대인들의 진로 및 취업 역량 강화를 위해 다양한 프로그램을 운영할 예정이오니 여러분들의 적극적인 참여와 활용 부탁드립니다.

### ◆ SWU일자리플러스사업단 취업경력개발팀 진로/취업 지원 업무 소개

서울여자대학교 취업경력개발팀은 학생·인재개발처 대학일자리플러스사업단에 소속되어 있으며, 서울여자대학교 학생들의 자기 주도적인 진로설정과 미래설계를 위해 진로/취업 교양 교과목 및 다양한 교육 프로그램을 운영하고 있습니다.

또한 취업정보제공과 추천채용 등을 진행하고 있으며, 진로/취업지원을 위한 심층적인 1:1상담도 운영하고 있습니다. 진로와 취업에 대한 고민이 있다면 주저하지 마시고 SWU일자리플러스사업단을 찾아주세요.

### - 지원 업무

- 대학일자리플러스센터사업 기획 및 운영
- 기업의 일반/추천채용 정보, 청년채용정책, 공모전 등 각종 활동에 대한 정보 제공
- 진로/취업지원을 위한 1:1상담 운영
- 진로/취업지원을 위한 프로그램 운영
- 진로/취업 교양교과목 운영
- 직무박람회 운영
- 온라인 동문멘토링 운영
- 잡 플래닛, 서울시 AI 면접 등 제공(관련 업체와 제휴를 통한 서비스)

2 스마트한 대학 생활 / 진로&취업 지원 / 세부 업무별 연락처 & 현장실습지원팀 업무 소개

(7) 진로&취업 지원 - 세부 업무별 연락처

위치	학생누리관 3층 302호 대학일자리플러스사업단 취업경력개발팀	
	진로/취업 지원 업무 전반	☎ 970-5081, 5082, 5088
연락처	진로 상담 및 진로/취업준비 프로그램	☎ 970-7665, 7666, 5084, 5087
	취업 상담 및 알선, 실전취업 프로그램	☎ 970-7888, 5083, 5086, 5090
	채용설명회	☎ 970-5081
	이메일	job@swu.ac.kr
	인스타그램	swu_career

\* 진로/취업 프로그램 및 1:1 상담신청, 채용정보검색, 추천채용이용  
: 학생성장지원시스템(eport.swu.ac.kr)에서 이용 (아이디와 패스워드는 종정시와 동일)

◆ SWU일자리플러스사업단 현장실습지원팀 업무 소개

서울여자대학교 현장실습지원팀은 학생·인재개발처 대학일자리플러스사업단에 소속되어 있으며, 서울여자대학교 학생들의 직무역량 강화 및 취업실전 역량을 강화시키기 위하여 다양한 일경험 프로그램을 제공하고 있습니다.

- 지원 업무

- SWCD(Seoul Women's university Career Development) Academy 단기/장기 운영
- 현장실습 참여 기업 모집 및 발굴, 관리/현장실습 참여 학생 모집 및 선발
- 기업현장실습 학점인정/현장실습온라인시스템 운영
- 서울특별시의회 대학생 인턴십/기타 일경험 관련 정부재정지원사업 연계 추진

- 세부 업무별 연락처

위치	학생누리관 3층 302호 대학일자리플러스사업단 현장실습지원팀	
	현장실습 업무 전반	☎ 970-5085, 7889
연락처	이메일	intern@swu.ac.kr
	인스타그램	swu_career

(\* 해외인턴십은 국제교류팀에서 담당합니다.)

(7) 진로&취업 지원 - ◆ 취업준비방법 TIP

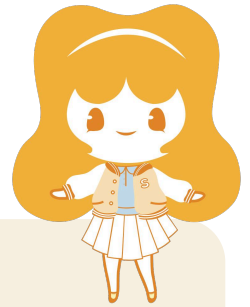

진로탐색과 취업, 대학일자리플러스사업단과 함께 준비해요!

**1. 취업준비를 위해서는 진로에 대한 고민이 선행되어야 합니다.**

‘나’에 대한 고민 즉, 나의 직업에 대한 가치관, 흥미, 적성, 능력, 성격 등을 먼저 고민해야 합니다.  
우리는 자기 탐색과 직업의 이해를 통해 자신의 진로결정력을 키울 수 있습니다.  
진로를 조기에 결정하고 준비한 사람은 자신이 원하는 진로로 진출할 확률이 높아집니다.

**2. 어떠한 진로도 이제는 2년 정도의 준비시간이 필요합니다.**

최근 직무역량이 중시되고 있는 채용시장에서는 단편적인 어학점수나 자격증 취득뿐 아니라 직무적합성을 보여 줄 수 있는 지식과 경험의 축적이 무엇보다도 중요합니다.

관련 된 대외활동, 직무교육, 기업현장실습과 같은 일경험을 통해 직무에 꼭 필요한 기술과 역량을 갖춘 인재가 되어야 합니다.

이런 경험은 단시간 내에 이룰 수 있는 것이 아닙니다.

미리 자신의 진로를 결정하고, 이를 기반으로 최소한 2년간의 취업을 위한 계획서를 작성하여 이와 관련된 경험, 경력들을 미리미리 준비해 나가야 합니다.

**3. 학점은 대학생활의 기본! 학점관리가 잘 된 친구일수록 진로의 선택 폭이 넓어집니다.**

혼자서 고민하고 결정하기 힘들다면 SWU일자리플러스사업단 취업지원관이나 컨설턴트 선생님, 학과 교수님과의 상담을 적극 활용해 봅시다!!!

SWU일자리플러스사업단에서 운영하는 진로, 직무탐색 프로그램이나 진로교과목, 동문멘토링, SWCD Academy, 1:1 심층상담 등을 통해 선생님들과 함께 진로를 고민해보고 탐색해 나간다면, 자신의 진로를 보다 구체화시키는데 큰 도움을 얻을 수 있을 것입니다.

(7) 진로&취업 지원 - ◆ 2025학년도 진로/취업 교양 교과목 안내

신입생들은 언제부터 어떻게 취업준비를 하는지, 취업에 성공하려면 무엇이 필요한지, 궁금한 것이 많을 것입니다. 우리 학교는 정규 교양과목에서 진로 및 취업과 관련된 교과목들을 개설·운영하고 있습니다.

진로/취업 교양 교과목은 P/F 과목입니다. 개설되는 과목을 잘 기억해 두었다가 꼭 수강해 보시기 바랍니다. 나의 취업성공을 한 발짝 앞당겨 줄 것입니다.

<2025학년도 진로 및 취업 교양 교과목 로드맵>

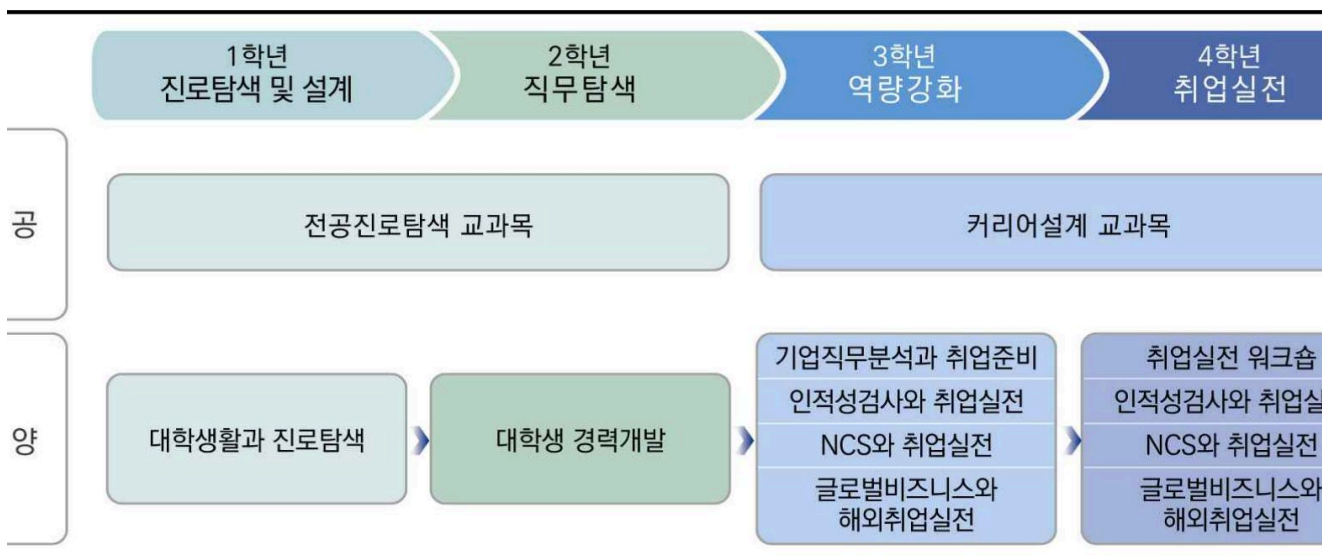

2 스마트한 대학 생활 / 진로&취업 지원 / 2025학년도 진로 및 취업 교양 교과목 소개

<2025학년도 진로 및 취업 교양 교과목 소개>

과목명	학점	시간	반	수강대상	과목소개
대학생활과 진로탐색	1	2	01	1학년	신입생의 안정적인 대학생활 적응과 진로탐색을 위한 진로정보를 제공한다. 대학생활에서 진로탐색의 필요성을 이해하고, 이에 필요한 정보를 학습하면서 자기주도적인 자기계발을 할 수 있도록 한다. 자신의 대학생활과 경험학습에 대한 계획을 커리어 로드맵을 통해서 구체적으로 실습한다. <비대면(온라인) 수업>
대학생 경력개발	2	2	01	2학년	변화되는 직업환경의 트렌드를 소개하고, 전공을 바탕으로 경력 개발의 방향을 잡을 수 있는 분야별 진로정보를 제공한다. 진로 관련 검사도구를 기반으로 다양한 직업과 직무를 탐색할 수 있는 경력개발 방법을 제시한다. 정량적 경력개발과 정성적 경력개발의 균형잡힌 준비를 위한 방법을 구체적으로 제시한다. <비대면(온라인) 수업>
NCS와 취업실전	2	2	01	3,4학년	【공공기관(공기업) 취업준비반】 공공기관의 특징 및 최근 채용 트렌드에 대해 알아보고 NCS능력 중심 채용준비와 취업전략을 수립한다. 자기소개서와 이력서 작성법, 항목별 필기시험 출제방식 및 풀이를 통해 구체적인 방법을 제시하며 공공기관 취업을 전략적으로 준비하는 시간을 갖는다. <비대면(온라인) 수업>
인적성 검사와 취업실전	2	2	01	3,4학년	【대기업/중견기업 취업준비반】 빠르게 변화하는 취업 시장과 대기업 채용 프로세스를 이해한다. 대기업에서 도입하고 있는 인적성검사, AI 채용 등에 대비하며, 잘 알려지지 않은 중견기업과 강소기업에 대한 기업분석도 함께 진행한다. 기업 및 직무 분석을 통한 취업전략을 세우고, 취업전문가의 인적성검사(언어/수리/추리 문제) 관련 문제 풀이에서 실전 면접까지 본 교과목을 통해 미리 취업을 준비할 수 있다. <비대면(온라인) 수업>
글로벌 비즈니스와 해외취업 실전	2	2	01	3,4학년	【외국계기업 및 해외 취업준비반】 외국계기업 채용담당자, 해외 취업 전문가를 초청하여 글로벌 취업 시장의 동향을 알아보고, 업종/산업별 직무에 대한 이해와 국가별 취업전략에 대한 정보를 습득한다. 영문이력서와 커버레터를 작성하고, 면접을 준비하여 준비된 글로벌 인재로 역량을 키울 수 있도록 한다. <비대면(온라인) 수업>
기업직무 분석과 취업준비	2	2	01	3,4학년	최근 채용시장 분석과 2024년 채용시장에 대하여 인사담당자와 취업 전문가들의 인터뷰와 통계 자료를 중심으로 분석한다. 기업 및 산업분석, 직무탐색 분석 등을 통해 취업에 실질적으로 필요한 정보를 학습하며, 입사지원서 작성 및 면접 전략을 통해 취업 실전을 대비한다. * 수강 권장학년: 3학년 <비대면(온라인) 수업>
	2	2	02	3,4학년	
취업실전 워크숍	2	2	01	4학년 인문사회	【상,하반기 공채 집중반-인문사회 계열】 *예체능 계열 학생들은 (01)(02)분반 중 선택 수강가능 취업준비를 시작하는 4학년 재학생들을 위해 계열 맞춤형 채용 동향파악, 직무 및 기업분석, 기업이 원하는 입사서류 작성법, 면접스킬을 학습하고 실습할 수 있도록 한다.
	2	2	02	4학년 자연공학	【상,하반기 공채 집중반-자연공학 계열】 *예체능 계열 학생들은 (01)(02)분반 중 선택 수강가능 취업준비를 시작하는 4학년 재학생들을 위해 계열 맞춤형 채용 동향파악, 직무 및 기업분석, 기업이 원하는 입사서류 작성법, 면접스킬을 학습하고 실습할 수 있도록 한다.

\* 진행 교과목은 상황에 따라 변경될 수 있음/수강신청 전 반드시 시간표를 확인하기 바람

(7) 진로&취업 지원 - ◆ 2025학년도 진로/취업 지원 프로그램 안내

SWU일자리플러스사업단 취업경력개발팀에서는 진로와 취업을 위한 다양한 비교과 프로그램을 운영하고 있습니다. 매월 말, 다음 달 진행될 프로그램에 대한 안내가 학내 게시판, 홈페이지 공지사항 등을 통해 공지되니 반드시 확인하시고, 공강시간을 활용해 적극 참여하시 기 바랍니다.

구분	프로그램명	내 용	제공 시기
진로 탐색 및 설계	진로탐색세미나	• 4주 단위로 운영되는 진로설계 프로그램	2학기
	진로탐색액션반	• 자기이해를 바탕으로 진로설계 방향을 구체화 할 수 있는 활동 중심 프로그램	방학 중
	진로, 첫 걸음	• 합리적인 진로 설정과 계획 수립을 위한 특강	학기 중
	학기(방학)계획세우기(저학년)	• 학기 중(방학 중) 저학년 대상 진로설계 계획을 수립할 수 있는 소규모 워크숍 형태의 프로그램	학기 초 방학 초
	나를 찾아가는 상담시리즈	• 진로 취업 상담과 연계하여 심리 상담이 필요한 학생들이 부담없이 참여할 수 있는 기회 제공 • 직업심리검사, 전공/직종 탐색, 심리 정서 등을 다룬 상담을 통한 자기이해와 진로설계, 심리정서 안정/조절, 대 학생활 적응 등 지원	학기 중
직무 탐색	직무탐색세미나	• 4주 단위로 운영되는 진로설계 프로그램	학기 중
	직무탐색액션반	• 직무 및 취업 방향 설정을 구체화 할 수 있는 활동 중심 프로그램	방학 중
	[동문특강] 언니들이 돌아왔다	• 실제 기업에서 해당 직무를 담당하고 있는 동문들이 기업과 직무에 대한 현장의 이야기부터 취업에 도움이 되는 활동, 취업준비 노하우, 대학원 진학을 위한 준비사항까지 특강 형태로 진행 • 일반직무/전공직무/대학원진학 등 3개 트랙 운영	학기 중 방학 중
	공기업취업전략	• 공공기관 채용과정 및 취업전략 수립/모의면접	4월
	커리어멘토링데이	• 기업 현직자의 취업전략 Tip제공 및 직무멘토링	3월
	직무박람회	• 다양한 기업(직무)의 인사담당자들이 참여하여 기업설명, 채용상담 등을 진행하고 취업을 준비하는 학생들에게 채용 상담 및 현장 면접 진행 등 관련 기회를 제공	5월

2 스마트한 대학 생활 / 진로&취업 지원 / 2025학년도 진로/취업 지원 프로그램 안내

구분	프로그램명	내 용	제공 시기
역량 강화	학기(방학)계획세우기(고학년)	• 학기 중(방학 중) 고학년 대상 취업계획을 수립할 수 있는 소규모 워크숍 형태의 프로그램	학기 초 방학 초
	Career Coaching -식품 HACCP	• 식품관련 업계 취업을 위한 실무 능력 배양 교육	방학 중
	Career Coaching -바이오제약 GMP	• 실무역량 위주의 바이오/제약 산업 맞춤형 교육	방학 중
	Career Coaching -항공승무원 FAC	• 항공승무원 실무에 필요한 직무능력강화 교육	10월
	데이터분석전문가(ADsP) 자격증 과정	• 데이터 분석 분야의 필수 지식 학습 및 실무 능력 향상, 자격증 취득을 통해 개인 경쟁력을 강화할 수 있는 프로그램	하계방학
	Career Coaching 직무부트캠프	• 온라인 상에서 현직자와 5주 동안 현장의 실무과제를 진행, 현직자로부터 피드백을 제공받아 실제 직무 수행에 필요한 역량을 이해하고 직무적합성이 높은 포트폴리오를 작성해보는 Action Learning Program	방학 중
	[성취잡] 취업준비기초특강 -어서와 취업준비는 처음이지	• 취업준비생들을 위해 취업 꿀팁을 제공하는 취업 기초 특강 • 4가지 주제(채용동향·고용정책/자소서/면접/AI역량검사)로 구성	학기 중
	[성취잡] 입사서류기초 - 하루만에 끝내는 경험정리	• 자기소개서, 면접의 기초가 되는 경험정리를 하루에 완성하는 소그룹 프로그램 • 경험정리 작성방법 안내 및 개별 작성 경험정리 첨삭 제공	학기 중
[성취잡] 입사서류실전 - 왕초보 맞춤 자기소개서 완성	• 자기소개서를 처음 작성해보는 취업초보를 위한 기본 항목 기반 1:1 입사서류 지도 및 첨삭 프로그램	학기 중	
현장 실습	SWCD Academy (단기)	• 일반기업(대기업, 중견/중소기업)에서 여름/겨울방학 8주 이상 직무를 체험해 볼 수 있는 기업 현장실습 프로그램 (계절학기 2학점 인정)	방학 중
	SWCD Academy (장기)	• 일반기업(대기업, 중견/중소기업)에서 학기 중 직무를 체험해 볼 수 있는 기업 현장실습. 실습기간(12주 이상/15주 이상)에 따라 정규학기 10학점, 12학점 인정	학기 중
취업 실전	공사/공기업 대비 NCS 집중 교육	• 공사/공기업 대비 NCS 직업기초역량 10개 항목 집중교육 및 입사지원서, 면접 특강	하계방학
	대기업 직무적성검사 집중교육	• 대기업 공채대비 직무적성검사 모의검사(GSAT) 및 영역별 집중 교육	하계방학
	외국계 취업 전략 특강	• 외국계(해외) 취업 트렌드의 이해 및 전략 수립 • 외국계(해외) 취업 대비 면접 준비방법, 영문이력서 작성방법 등 진행	5월/11월
	유형별 면접특강	• 다양한 면접유형(인성/PT/토론 등)을 이해하고 각 유형별 면접 전략 수립	9월
	[성취잡] 입사서류실전 - 기업 맞춤 자기소개서 완성	• 채용기업의 자기소개서 항목에 맞추어 1:1 입사서류 작성 지도 및 첨삭 진행	학기 중

2 스마트한 대학 생활 / 진로&취업 지원 / 2025학년도 진로/취업 지원 프로그램 안내

[성취잡] 취업스터디	• 자기소개서 완성을 위한 관심 직무 및 산업별(공공기관, 영업/마케팅, 경영지원, IT 등) 맞춤형 소그룹 스터디 진행	방학 중
[성취잡] 면접완성 - 실전 모의면접	• 실전 면접과 유사한 모의면접 진행. 1:1 모의면접 후 컨설턴트 피드백 제공을 통한 실전 대비	학기 중
[성취잡] 취업준비심화특강 - 합격을 부르는 면접 특강	• 체계적인 면접 준비 전략 및 면접의 언어적, 비언어적 요소 대비를 위한 특강	학기 중 방학 중

구분	프로그램명	내 용	제공 시기
취업 실전	[성취잡] 취업준비심화특강 - 주요기업 진출문항 분석특강	• 주요 기업의 진출 자기소개서 문항 분석 및 작성법 특강	학기 중 방학 중
	[성취잡] 취업준비심화특강 - 찾아줘 알짜기업 특강	• 각 산업에서 지원해 볼만한 중견/강소기업의 스펙트럼을 넓힐 수 있는 특강	학기 중 방학 중
	기업분석경진대회	• 기업 분석 방법론 및 PT스킬 특강과 전문가 컨설팅을 바탕으로 체계적인 취업전략을 수립하는 프로그램	미정
커리어 관리	재직자 실무역량강화 교육	• 취업자 및 재직자의 경력초기 업무능력 향상 및 직장생활 적응 지원을 위한 프로그램(PPT역량, 스피치역량, 엑셀역량 강화)	4월/10월
	오피스매너교육	• 첫 직장생활을 준비 및 시작하는 학생들의 원활한 조직 적응을 위한 프로그램	상시

\* 프로그램 구성 및 진행시기는 상황에 따라 변경될 수 있음

(7) 진로&취업 지원 - ◆ 진로/취업 지원 프로그램 신청방법 안내

※ 학생성장지원시스템(<http://eport.swu.ac.kr>)을 통해 신청 가능

학생성장지원시스템(<http://eport.swu.ac.kr>) → 비교과 → 기관별 개설 비교과  
→ 취업경력개발팀 → 프로그램 배너 클릭 → 프로그램 신청을 통해 신청 가능합니다.

### (7) 진로&취업 지원 - 신입생 강추 프로그램 1: 진로탐색세미나 & 진로탐색액션반

신입생 여러분들은 저학년 때 자신의 진로를 보다 명확하고 구체적으로 설계하는 활동에 집중해야 합니다. 우리 대학은 학생들의 진로설계를 돕기 위해 '진로탐색세미나'와 '진로탐색액션반'을 운영합니다.

'진로탐색세미나'는 자기이해/직업세계에 대한 이해/학년별 경력관리 및 대외활동/진로계획 및 전략 총 4회차로 구성되며 학기중 상시 운영하는 진로설계 및 탐색 프로그램입니다. 1~2학년 학생들이나 진로설정이 안된 재학생들을 대상으로 운영하며, 취업지원관 선생님께서 집단상담 및 워크숍 형태로 매회 2시간씩 운영합니다.

'진로탐색액션반'은 진로와 자기탐색/진로로드맵 작성/발표 및 마무리 총 8시간으로 구성되며 방학중 운영하는 진로설계 및 탐색 프로그램입니다.

### (7) 진로&취업 지원 - ◆ 진로/취업 지원 정보 이용방법 안내

학생성장지원시스템(<http://eport.swu.ac.kr>)  
→ 진로취업정보를 통해 다양한 진로/취업 지원 정보 서비스를 이용할 수 있습니다.

#### - '진로/취업정보'에서 제공되는 콘텐츠

- 채용공고(공개채용/추천채용/일반채용)
- 청년채용정책 및 대외활동/청년인턴 정보
- 직업정보/기업정보
- 동문합격수기/온라인동문멘토링
- 온라인취업솔루션(코멘토 현직자멘토링, 잡플래닛 제휴서비스)

(7) 진로&취업 지원 - ◆ 진로/취업 지원 상담 신청방법 안내

학생성장지원시스템(<http://eport.swu.ac.kr>) → 상담 → 진로취업상담

상담 진행 과정



우리 대학 학생성장지원시스템(<http://eport.swu.ac.kr>) → 상담 → 진로취업상담  
→ 상담선생님 선택 → 상담 가능한 일시 선택 → 상담 구분 및 내용 작성 → 예약신청을 하신 후 예약한 상담 일시에 취업경력개발팀을 방문(학생누리관 3층 302호)하면 됩니다.

방문상담, 전화상담, Zoom상담, 텍스트상담을 동시에 진행하고 있으니 상담 방법을 선택하시고 상담일 방문 및 전화수신 대기를 하시면 됩니다.

상담자는 우리 대학 취업경력개발팀에 상주하고 있는 취업컨설턴트 선생님 및 취업지원관 선생님입니다. 상담 내용은 자기 탐색을 통한 진로 방향 설정, 직업정보 및 취업 동향 안내, 현재 진로 준비도 점검을 통한 경력 관리 가이드, 입사지원 서류 컨설팅이나 면접 코칭 등 필요로 하는 내용을 상담해 드립니다.

(7) 진로&취업 지원 - ◆ 온라인 동문멘토링

학생성장지원시스템(<http://eport.swu.ac.kr>) → 상담 → 동문멘토링  
동문멘토링은 사회활동 중인 졸업선배들의 온라인 1:1 멘토링 서비스입니다.  
취업경력개발팀에서 동문멘토와 연계하여 제공합니다.



2 스마트한 대학 생활 / 장학금 / 장학금 신청

(8) 장학금

관련부서 : 학생지원팀

지·덕·술을 갖춘 여성지도자 육성이라는 교육목적을 실현하기 위하여 성적이 우수한 학생뿐만 아니라, 경제적으로 어려운 학생, 여러 교내 프로그램 지원자들의 사기 진작 및 면학분위 기 조성을 통해 학업은 물론 여러 교내/외 행사에 참여하여 장학금 및 경험을 동시 성취하는 다양한 장학제도를 마련하고 있다.

(8) 장학금 - 장학금 신청

- 홈페이지 >> 공지사항 > 장학 : 수시 안내함



- 1) 장학금을 수혜받으려면 모든 장학금은 학생신청을 통해 심사가 진행됨
- 2) 공통요건 : 직전학기 14학점 이상 이수, 2.0이상 취득, 8학기이내 재학생
- 3) 총장, 학장, 수석, 우수 등 성적우수 장학금은 석차에 의거 지급함
- 4) 등록금(수업료) 범위 내 등록금성 장학금 수혜가 가능함

등록금(수업료) 범위 내 (아래 순서로 심사 및 지급)

- ①교외장학금 1종 | ②국가장학금 I유형 | ③국가장학금 II유형 | ④교내장학금 1종

- 5) 「이중수혜가능」 장학금은 활동성 및 생활비성 장학금으로 등록금을 초과하여 장학금 수혜가 가능함

2 스마트한 대학 생활 / 장학금 / 장학금 문의

(8) 장학금 - 장학금 문의

- 대학생활 >> 장학 > 소개 > 상담하기

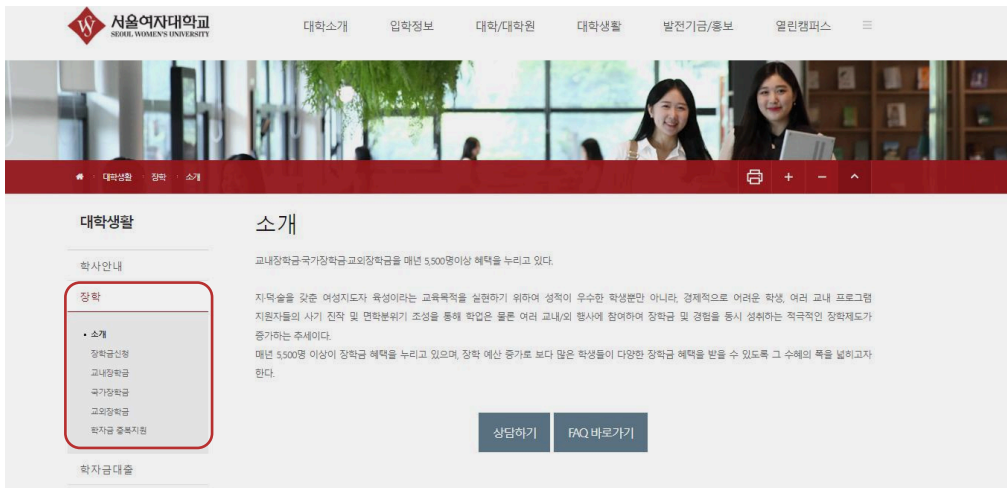

(8) 장학금 - 장학금 종류 : 교외장학금

[한국장학재단] 학자금 중복지원방지 제도에 따라 이종지원 방지를 위해 교외장학금 > 국가장학금 > 교내장학금 순으로 지급심사 및 지급되며 학생신청과 지급심사 및 지급일정은 상이할 수 있음

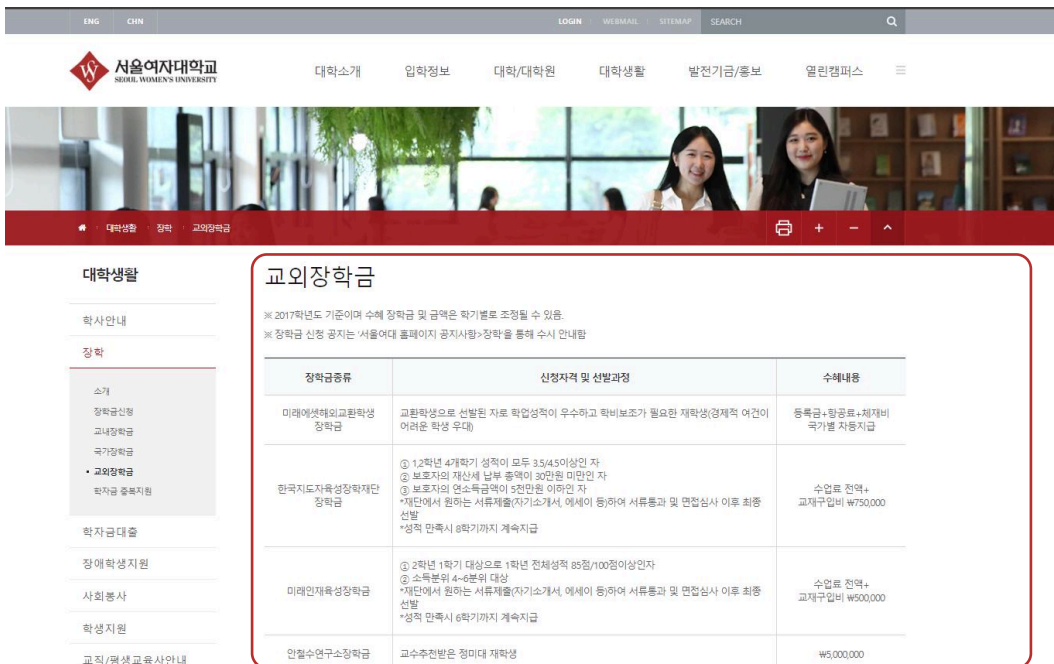

2 스마트한 대학 생활 / 장학금 / 국가장학금 & 교내장학금

(8) 장학금 - 장학금 종류 : 국가장학금

- 1) 한국장학재단 홈페이지 및 모바일 앱 신청( www.kosaf.go.kr )
- 2) 신청문의 : 한국장학재단 상담센터 1599-2000

(8) 장학금 - 장학금 종류 : 교내장학금

1) 신입생 장학금(수시 및 정시 모집)

장학금종류	수혜자격	수혜내용	세부사항
바름 1	<ol style="list-style-type: none"> <li>① 수시모집 학생부종합(바름인재서류전형, 바름인재면접전형) 모집단위 별 수석 합격자 중에 학생부종합전형관리위 회의의 추천을 받은 합격자로 전형별 1인</li> <li>② 수시모집 학생부교과(교과우수자전형), 논술(논술우수자전형) 수석합격자</li> <li>③ 정시모집 최초합격자 중 대학수학능력 시험 반영영역 백분위점수 평균이 97% 이상인 자로 대학수학능력시험 전체 영역 백분위 점수 평균 상위 3명</li> </ol> <p>* &lt;대학수학능력시험 반영영역 백분위점수&gt; 는 모집요강에 기재된 영역별 반영비율 및 가중치, 본교에서 정한 백분위 환산 기준(영어영역)을 반영하여 산출한 점수를 의미함</p> <p>* &lt;대학수학능력시험 전체 영역 백분위 점수&gt; 는 국어, 영어(본교에서 정한 백분위 환산 기준 적용), 수학, 탐구(2개 과목 평균 적용)영역의 백분위 점수의 합을 의미함.</p> <p>* 예체능계열 중 실기고사를 실시하는 모집단위의 경우, 실기고사 점수가 90점(100점 만점) 이상이어야 함</p>	<ul style="list-style-type: none"> <li>·등록금 전액</li> <li>·도서구입비 100만원(매 학기)</li> <li>·교환학생 선발 시 가산점 부여</li> <li>·기숙사 2,4인실 우선 입사 및 관비 면제(4인실 기준)</li> </ul>	
바름 2	<ol style="list-style-type: none"> <li>① 수시모집 학생부종합(바름인재서류전형, 바름인재면접전형) 모집단위 별 수석 합격자 중에 학생부종합전형관리위원회 회의의 추천을 받은 자</li> <li>② 수시모집 학생부교과(교과우수자전형), 논술(논술우수자전형) 계열별(인문사회/자연) 상위 2% 이내인 자</li> <li>③ 정시모집 최초합격자 중 대학수학능력 시험 반영영역 백분위점수 평균이 95% 이상인 자로 대학수학능력시험 전체 영역 백분위 점수 평균 상위 5명</li> </ol> <p>* &lt;대학수학능력시험 반영영역 백분위점수&gt; 는 모집요강에 기재된 영역별 반영비율 및 가중치, 본교에서 정한 백분위 환산 기준(영어영역)을 반영하여 산출한 점수를 의미함</p> <p>* &lt;대학수학능력시험 전체 영역 백분위 점수&gt; 는 국어, 영어(본교에서 정한 백분위 환산 기준 적용), 수학, 탐구(2개 과목 평균 적용)영역의 백분위 점수의 합을 의미함</p> <p>* 예체능계열 중 실기고사를 실시하는 모집단위의 경우, 실기고사 점수가 90점(100점 만점) 이상이어야 함</p>	<ul style="list-style-type: none"> <li>·등록금 전액</li> <li>·도서구입비 50만원(매 학기)</li> <li>·교환학생 선발 시 가산점 부여</li> <li>·기숙사 2,4인실 우선입사(입학 학기에 한함)</li> </ul>	

2 스마트한 대학 생활 / 장학금 / 교내 장학금 / 신입생 장학금

장학금종류	수혜자격	수혜내용	세부사항
한샘	① 수시모집 학생부종합(바롬인재서류전 형, 바롬인재면접전형) 모집단위 별 수석 합격자 중에 학생부종합전형관리위원 회의 추천을 받은 자 ② 수시모집 학생부교과(교과우수자전형), 논술(논술우수자전형) 계열별(인문사회/자연) 상위 3% 이내인 자 ③ 정시모집 최초합격자 중 대학수학능력 시험 반영영역 백분위점수 평균이 93% 이상인 자로 대학수학능력시험 전체 영역 백분위 점수 평균 상위 10명  * <대학수학능력시험 반영영역 백분위점수>는 모집요강에 기재된 영역별 반영비율 및 가중치, 본교에서 정한 백분위 환산 기준(영어영역)을 반영하여 산출한 점수를 의미함 * <대학수학능력시험 전체 영역 백분위 점수>는 국어, 영어(본교에서 정한 백분위 환산 기준 적용), 수학, 탐구(2개 과목 평균 적용)영역의 백분위 점수의 합을 의미함 * 예체능계열 중 실기고사를 실시하는 모집단위의 경우, 실기고사 점수가 90점(100점 만점) 이상이어야 함	·수업료의 70% ·교환학생 선발 시 가산점 부여 ·기숙사2, 4인실 우선 입사 (입학 학기에 한함)	재학 중 직전학기 평점평균이 3.8/4.5 이상인 경우 4년간 계속 지급함
아름	실기(실기우수자전형) 수석 합격자	·수업료의 70% ·교환학생 선발 시 가산점 부여	
다음	실기(실정시모집 최초합격자 중 모집단위별 수석이거나 상위 10% 이내인 자기우수자전형) 수석 합격자	·첫 학기 수업료의 50% ·교환학생 선발 시 가산점 부여 ·기숙사 2, 4인실 우선 입사(입학 학기에 한함. 성적 우수 순으로 입학처에서 추천한 자)	-
한나	각 전형 단대별(체육/산업디자인학과 제외)/자율전공 학부(계열통합)/예체능계열 상위 10%이내 합격생 중 기독교인이며, 가정형편이 어려운 자 중 선발	·수업료의 70%	재학 중 직전학기 평점평균이 3.8/4.5 이상인 경우 4년간 계속 지급함 - 개강 이후, 증빙서류 지참 후 신청
꿈나무	① 장애인으로 등록된 자 ② 아동복지시설 퇴소한 소년가장	·A.심한 장애: 수업료 전액 ·B.심하지 않은 장애: 수업료의50% ·C.아동복지시설퇴소자: 수업료의 50%	- 개강 이후, 증빙서류 지참 후 신청

2 스마트한 대학 생활 / 장학금 / 교내 장학금 / 신입생 장학금

장학금종류	수혜자격	수혜내용	세부사항
외국인	순수 외국인전형에 합격한 순수 외국인 신입생 및 편입생	<ul style="list-style-type: none"> <li>· 수업료의 40%</li> <li>· 본교 한국어교육센터(1학기 이상) 수료생 및 TOPIK 3급 취득자 : 수업료 50%지원</li> <li>· TOPIK 4급 취득자 : 수업료 70%</li> <li>· TOPIK 5급 이상 취득자 : 수업료 75%</li> </ul>	
미술.디자인 I	본교 주최 미술.디자인 실기대회에서 수상을 한 뒤 본교에 진학한 학생 중 조형연 교수장의 추천을 받은 학생	<ul style="list-style-type: none"> <li>· 300만원(대상)</li> <li>· 100만원(금상)</li> </ul>	<ul style="list-style-type: none"> <li>· 수상 후 3년 이내 입학 시 첫 학기에 한해 지급</li> <li>· 미술.디자인 실기대회 주관학과, 전공에 입학한 신입생</li> </ul>
가온	<p>수시 학생부종합(바름인재서류전형, 바름인재면접전형), 학생부교과(교과우수 자전형) 최초합격자 중 모집단위별 상위 30%이내인 자</p> <p>* 학생부교과전형(교과우수자)인 경우 인문사회 계열, 사범계열, 자연계열 에 해당됨.</p>	<ul style="list-style-type: none"> <li>· 일정액</li> <li>· 교환학생 선발 시 가산점 부여</li> <li>· 기숙사 2, 4인실 우선 입사(입학 학기에 한함. 성적 우수 순으로 입학처에서 추천한 자)</li> </ul>	

- \* 신입생 중 동일인이 2개 이상의 장학금 수혜대상이 되었을 경우 그 중 유리한 하나를 적용한다.
- \* 전체 신입생 장학금은 직전학기 14학점 이상 이수한 경우에만 계속 지급한다.(단, 8학기의 경우 직전학기 10학점이상 취득)
- \* 바름1, 바름2, 한샘, 아름, 다움장학금은 최초합격자에 한해 지급한다.
- \* 장학생 동점자 발생할 경우 동점자 선발기준에 의거하여 선발한다.

(8) 장학금 - 장학금 종류 : 교내장학금

2) 재학생 장학금

장학금종류	수혜자격	수혜내용	세부사항
총장	수혜직전 학기의 평점평균이 학년 수석인 학생	수업료 전액	.총장장학생은 승계 되지 않음.
학장	수혜직전 학기의 평점평균이 단과대학 수석인 학생	수업료 전액	.학장장학생은 승계 되지 않음.
수석	수혜직전 학기의 평점평균이 수석인 학생	수업료 전액	.수혜 직전학기 평점평균이 4.0 미만인 경우 우수1장학금 지급 .수석장학금은 승계되지 않음. .성적산출 단위는 별도로 정함.
우수 1	수혜직전 학기의 평점평균이 차석이거나 상위 5%이내인 학생	수업료의 70%	.수혜 직전학기 평점평균이 3.5 미만인 경우 우수2장학금 지급 .우수1장학금은 승계되지 않음. .성적산출 단위는 별도로 정함.
우수 2	수혜직전 학기의 평점평균이 상위 10%이내인 학생	수업료의 40%	.수혜직전학기 평점평균이 3.5 미만인 경우 지급 제외함. .우수2 장학금은 승계되지 않음.
면학	수혜직전 학기의 학업성적이 우수하나 경제적으로 곤란한 학생	일정액	.성적산출 단위는 별도로 정함
학업향상	2개학기 연속 재학생 중 성적이 1.5이상 향상된 학생	일정액	
교내 인턴	.각 부서 및 학과에서 일정시간 인턴으로 봉사하는 학생 .장애학생 도우미로 봉사하는 학생	일정액	.일반과 특별로 구분함 .가정형편이 곤란한 학생을 우선 선발함 .이중수혜 가능* .신입생·편입생·복학생 신청가능
사회봉사	사회봉사에서 실시하는 사회봉사 활동에 참가하여 사회봉사 활동 기관으로부터 우수봉사자로 추천 받은 학생으로 학생·인재개발처장이 추천한 학생	일정액	.이중수혜 가능* .복학 및 재·편입학한 학생 신청가능
학생활동	학생자치활동에 참여하여 학교의 발전과 면학 분위기를 높이는 데 적극적으로 기여한 학생	일정액	.수혜 직전학기의 평점평균이 2.5 이상인 학생 .이중수혜 가능* .복학생 신청 가능 .신입생, 편입생, 재입학생 신청 가능

2 스마트한 대학 생활 / 장학금 / 교내 장학금 / 재학생 장학금 - 2

장학금종류	수혜자격	수혜내용	세부사항
체육특기자	체육분야에서 탁월한 기량으로 입상하여 본 대학교의 명예를 대외적으로 선양한 학생	수업료의 50%	.1학년 2학기부터 매학기 지급 .금학년내 전국대회 3위권내 입상 실적이 없을 경우 차기 1년간 장학금 지급을 중지함
교직원 직계 자녀	본교에 재직 중인 교직원의 직계 자녀	수업료 전액	.8학기 수료 후 편입학한 학생에게는 지급하지 않음. .8학기 등록 후 학점미달, 부전공.복수전공 등을 이수하기 위하여 9학기 이상의 등록을 필요로 하는 학생은 지급하지 않음. .정년퇴직, 사망 또는 이에 준하는 사고로 퇴직하였을 경우에도 졸업 시까지 지급함 .복학생 신청 가능
보훈	보훈법이 정하는 보훈대상자 또는 직계자녀	등록금 전액	.보훈처에서 정하는 바에 따름 .직전학기 학업성적이 70/100 이상인 학생 .총 8개학기 지급(수업연한 포함)
바름교육	바름인성교육, 바름종합설계프로젝트를 이수한 학생 중 바름인성교육부장이 추천한 학생 단, 2019학번 이전까지는 바름교육 I·II·III과정을 이수한 학생 중 바름인성교육부장이 추천한 학생	수업료의 35%	.복학생 신청가능
슈가 (SWU家)	할머니(외조모 또는 친조모)와 어머니가 본교 학부 졸업생인 자	수업료의 50%	.재학 중 직전학기 평점평균이 2.0/4.5이상인 경우 4년간 계속 지급한다 .복학 및 재·편입학한 학생 신청가능
모녀	어머니가 본교 학부 졸업생인 자	수업료의 35%	.재학 중 직전학기 평점평균이 2.0/4.5이상인 경우 4년간 계속 지급한다 .복학 및 재·편입한 학생 신청가능
자매	본교에 동시 재학중인 자매학생에게 총 2회 지급 (단, 자매3명 이상이 본교에 재학한 경우 총 4회까지 지급 가능)	수업료의 35%	.대학원 재학생은 포함되지 않음 .복학 및 재·편입학한 학생 신청가능
특별(A)	외무, 행정, 사법고시나 이에 준하는 시험에 합격하여 학교의 명예를 선양한 학생 (공인회계사, 기술고시, 지방고시, 변리사)	수업료의 전액	.재학중에 합격하였을 경우 등록금을 전액 면제 .변리사, 기술고시, 공인회계사 등의 시험도 해당됨 .복학생 신청가능
특별(B)	①각종 전국규모 이상의 대회에 참석, 입상하여 학교 명예를 선양한 자 ②우수학술논문 게재 또는 전시회에 작품을 발표한 자	수업료의 35%	.학생지원위원회 심의 .팀 수상 또는 공동논문 게재(공동작품 전시)의 경우, 수업료가 높은 단과대 수업료의 35%를 1/n로 지급함 .이중수혜 가능* .복학생 신청가능

2 스마트한 대학 생활 / 장학금 / 교내 장학금 / 재학생 장학금 - 3

장학금종류	수혜자격	수혜내용	세부사항
특별(C)	세무사, 관세사, 감정평가사, 공무원시험(7급),AICPA 외 이에 준하는 기타 자격증시험 합격자	수업료의 70%	· 복학생 신청가능
특별(D)	외무, 행정, 사법고시나 이에 준하는 시험에 1차 합격하여 학교의 명예를 선양한 학생(공인회계사, 기술고시, 지방고시, 변리사)	수업료의 50%	· 복학생 신청가능
교환학생	국제교류단에서 실시하는 교환학생 선발시험에 응시하여 우수한 성적으로 합격한 학생 중에서 국제교류단장이 추천한 학생	수업료 80%	·복학생 신청가능
이웃사랑	경제적으로 어려움으로 학업을 지속하기 어려운 학생	일정액	·복학 및 재·편입학한 학생 신청가능
백일장	고교재학시 본교 주최 여고 백일장에서 수상을 한 뒤 본교에 진학한 학생	<ul style="list-style-type: none"> <li>· 수업료 전액(장원)</li> <li>· 수업료 65%(차상)</li> <li>· 수업료 35%(차하)</li> </ul>	·1학년 2학기부터 2학년 1학기까지 2개 학기 지급 ·직전학기 학업성적이 상위 30% 이내인 학생 ·수석장학생 산출 단위에 의함
홍보바탕이	본교의 이미지를 높이기 위한 홍보바탕이로 활동하는 학생으로 기획처장이 추천한 학생	일정액	·이중수혜 가능* ·복학 및 재·편입학한 학생 신청가능
성적(1급)	타학생들과 석차 단순 비교가 불가능한 8학기 학생 중 성적이 우수하거나 면학장학금을 신청한 학생 내 선발	일정액	
수업보조(T/A)	일반 및 예체능 분야 수업을 보조하여 강의의 진행을 돕는 학생 중 교무처장이 추천한 학생	일정액	·이중수혜 가능* ·복학 및 재·편입학한 학생 신청가능
해외봉사	해외봉사프로그램 공모에 선발된 학생으로 학생·인재개발처장이 추천한 학생	일정액	·이중수혜 가능* ·복학 및 재·편입학한 학생 신청가능
튜터	튜터로 활동하는 2,3,4학년 학생 중 교수·학습센터장이 추천한 학생	일정액	·이중수혜 가능* ·복학생 신청가능
기숙사 사생회임원	기숙사사생회임원으로 활동하는 학생	기숙사관비 전액	·식비제외 ·이중수혜 가능*
파견학생	국제교류단에서 실시하는 파견학생 선발시험에 합격한 학생 중 국제교류단장이 추천한 학생	수업료 80%	·복학생 신청가능
세계문화체험	세계문화체험과 리더십 프로그램에 선발되어 참가하는 학생 중 학생·인재개발처장이 추천한 학생	일정액	·이중수혜 가능* ·복학 및 재·편입학한 학생 신청 가능

2 스마트한 대학 생활 / 장학금 / 교내 장학금 / 재학생 장학금 - 4

장학금종류	수혜자격	수혜내용	세부사항
학.군	학.군 제휴 협약에 따라 정원외로 입학한 군위탁생	수업료의 30%	
교양독서	교양독서대회에서 입상한 학생 중 기초교육원장이 추천한 학생	일정액	.이중수혜 가능* .복학 및 재·편입학한 학생 신청가능
해외인턴십	해외인턴십에 참여한 학생 중 국제교류단장이 추천한 학생	일정액	.이중수혜 가능* .복학 및 재·편입학한 학생 신청가능
꿈나무	①장애인으로 등록된 자 ②아동복지시설 퇴소한 소녀가장	<ul style="list-style-type: none"> <li>• A.심한 장애: 수업료 전액</li> <li>• B.심하지 않은 장애: 수업료의 50%</li> <li>• C.아동복지시설퇴소자: 수업료의 50%</li> </ul>	.복학 및 재·편입학한 학생 신청가능 직전학기 이수학점 10학점 이상/평균평점 1.6이상인 학생 장학금 지급
외국어능력	① 영어프레젠테이션 성적우수학생 ② <삭제> ③ <삭제> ④ <삭제>	일정액	.이중수혜 가능* .복학 및 재·편입학한 학생 신청가능
청운	① 국민기초생활보장수급자 ② 천재지변으로 인한 피해 입은 경우 ③ 부 또는 모가 심한 장애로 확인되고 경제적으로 곤란한 학생 ④ 부 또는 모가 병원에 입원한 경우 (입원비가 등록금액을 초과한 경우)	수업료 전액	.<삭제> .복학 및 재·편입학한 학생 신청가능 .직전학기 평점평균3.0이상학생
교직	교직이수과목 성적이 우수하거나 교직실습생 중 우수한 평가를 받은 학생으로 교양대학장이 추천한 학생	일정액	
국가근로	산업체 및 (비)전공관련 시설에서 일정시간 근로하는 학생으로 경제적으로 어려운 자	일정액(국고 및 교비)	.이중수혜 가능* .복학생 신청가능 .세부규정은 국가근로장학금 시행세칙을 따른다
특성화사업단	전공특성화 사업에 기여하고 특성화사업단장이 추천한자	일정액	.이중수혜 가능*
복수학위	국제교류단에서 실시하는 복수 학위 학생 선발시험에 응시하여 우수한 성적으로 합격한 학생 중에서 국제교류단장이 추천한 학생	수업료 80%	.복학생 신청가능
에코	에코캠퍼스 추진단 활동에 참여한 실천단 학생 중 에코캠퍼스추진단장이 추천한 학생	일정액	.이중수혜 가능* .복학 및 재·편입한 학생 신청가능

2 스마트한 대학 생활 / 장학금 / 교내 장학금 / 재학생 장학금 - 5

장학금종류	수혜자격	수혜내용	세부사항
해외교직	교직과정 해외 교육 프로그램에 선발되어 참가하는 학생 중 교양대학장이 추천한 학생	일정액	.이중수혜가능* .복학 및 재·편입한 학생 신청 가능
슈먼에서 (愛書)	도서관 우수이용자 중 도서관장이 추천한 학생	일정액	.이중수혜가능* .복학 및 재·편입한 학생 신청가능
SWCD	SWCD프로그램에 선발되어 참가하는 학생 중 학생·인재개발처장이 추천한 학생	일정액	.이중수혜 가능 .복학생 및 재·편입한 학생 신청 가능 .직전학기 이수학점 10학점이상인 학생 신청 가능
교육기행	교육기행 참가자 중 학생·인재개발처장이 추천한 학생	일정액	.이중수혜 가능 .복학생 및 재·편입한 학생 신청 가능
슈리포터	학생기자, 사이버바룸으로 활동하는 학생 중 기획처장이 추천한 학생	일정액	.이중수혜 가능 .복학생 및 재·편입한 학생 신청 가능
GKS정부 초청	GKS정부 초청장학생 중 국제교류단장이 추천한 학생	입학금 면제 수업료 전액 (9학기이후부터 적용)	.복학생 학생 신청 가능
미술.디자인 II	미술.디자인 실기대회 주관 학과 및 전공 재학생 중 조형연구소장의 추천을 받은 학생	일정액	.복학생 신청 가능 .미술.디자인 실기대회 수익금으로 지급
귀순자자녀	북한이탈주민의 보호 및 정착지원에 관한 법률에 의거한 대상자	등록금 전액	.북한이탈주민의 보호 및 정착지원에 관한 법률에 정하는 바를 따름 .직전학기 학업성적이 70/100 이상인 학생 .총 8학기 지급(수업연한 포함(타대학지원 포함))
인문100년 장학생 학업장려	인문100년장학생으로 선발(2015년 이후 선발)된 학생	일정액	.한국장학재단 인문100년장학생 성적충족자 .복학생 가능 .이중수혜 가능*
자기추천	역량강화활동을 통하여 자기 개발에탁월한 재학생 중 학생·인재개발처장이 추천한 학생	일정액	.이중수혜 가능* .재학중 1회 수혜 가능 .복학생 신청가능
SWU 지원	부서(사업단) 특성에 따라 해당 기준을 충족한 학생 중 부서장(사업단장)이 추천한 학생	일정액	.복학 및 신·편입학한 학생 신청가능
SWU 학업	부서(사업단) 특성에 따라 해당 기준을 충족한 학생 중 부서장(사업단장)이 추천한 학생	일정액	.복학 및 신·편입학한 학생 신청가능 .이중수혜 가능*

2 스마트한 대학 생활 / 장학금 / 교내 장학금 / 재학생 장학금 - 6

장학금종류	수혜자격	수혜내용	세부사항
외국인	순수외국인전형으로 입학한(편입생 포함) 순수 외국인 재학생	① <삭제> ② . 직전학기 평점평균 4.3/4.5이상 : 수업료 전액 . 직전학기 평점평균 4.0/4.5이상 : 수업료의 60% . 직전학기 평점평균 3.5/4.5이상 : 수업료의 50% . 직전학기 평점평균 3.0/4.5이상 : 수업료의 40% . 직전학기 평점평균 2.5/4.5이상 : 수업료의 30% . 직전학기 평점평균 2.0/4.5이상 : 수업료의 20% . TOPIK 4급 미소지 시, 수업료의 20%를 초과하여 수혜 불가함 . 입학 후 1년 이내 신규 TOPIK 4급 이상 취득한 경우 (1회에 한함) 학업장려비 30만원 지원	.재학 중 직전학기 평점평균이 2.0/4.5 이상인 경우 4년간 계속 지급한다.(평점평균에 따라 차등지급) .편입한 학생 수혜 가능 .단, 1학년은 TOPIK 성적과 관계없이 외국인 장학금 수혜 가능
글로벌 우수	외국인 유학생 중 가계 곤란 학생, 또는 성장 가능성이 있다고 판단된 학생 중 국제교류단장이 추천한 학생	일정액	.성적산출 단위는 별도로 정함
마일리지	재학 중 교내·외 역량강화활동에 참여하여 일정 마일리지를 취득한 학생	. 일정 마일리지 환산액 (200,000원 이상)	.복학 및 재·편입한 학생 수혜 가능 .이중수혜 가능*
SWU 희망장학금 I	부서(사업단) 특성에 따라 부서장 (사업단장)이 추천한 학생	일정액	. 신·편·재입학생 및 복학생 신청 가능 . 이수학점 및 평점평균 기준 없음
SWU 희망장학금 II	부서(사업단) 특성에 따라 부서장 (사업단장)이 추천한 학생	일정액	. 신·편·재입학생 및 복학생 신청 가능 . 이수학점 및 평점평균 기준 없음 . 이중수혜 가능*

2 스마트한 대학 생활 / 장학금 / 교내 장학금 / 재학생 장학금 & 학자금 중복지원방지 제도 안내

- ※ 세부사항의 「이중수혜 가능\*」 : 등록금 전액범위를 초과해도 지급함.
- ※ 성적장학금(총장·학장·수석·우수1·우수2)은 아래의 사항에 대하여 변경 가능함.
  1. 수혜내용은 학생지원위원회에서 필요하다고 판단될 경우(국가재난사항 등) 변경 가능함.
  2. 동석차 발생 시 장학 동석차 처리기준을 적용하며 적용 후에도 대상자가 2인 이상인 경우 모두 지급함.
  3. 장학 동석차 처리기준은 학생지원위원회에서 필요하다고 판단될 경우 변경 가능함.
- ※ 신입생은 이수학점 및 평점평균 기준 없음

(8) 장학금 - 학자금 중복지원방지 제도 안내

■ 주관 : 한국장학재단 학자금통합지원팀

■ 학자금 중복지원방지 제도란?

- 한 학생이 동일 학기에 교육부 장관과 한국장학재단에서 지원하는 장학금 또는 학자금 대출을 포함한 학자금 지원금액 합계가 해당학기 등록금 범위를 초과하여 지원되는 것을 방지하는 제도

■ 왜 학자금을 중복으로 지원받으면 안되나요?

- 정부 학자금이 일부 학생에만 편중되지 않고 효율적으로 활용되어 더 많은 학생들에게 학자금을 지원하기 위함

■ 학자금대출이 있는 경우 등록금성 장학금 지급 시 상환처리됨

2 스마트한 대학 생활 / 학생 서비스 / 각종 증명서 발급

(9) 학생서비스 - 각종 증명서 발급

내가 서울여대 학생임을 증명해야할 때!  
성적을 자랑하고 싶을 때!  
그리고 학교생활을 하면서 궁금한 점이나 필요한 물건이 있을 때!  
학생지원팀 학생 서비스를 찾아주세요.



재학여부, 성적과 관련된 다양한 증명서(국문/영문)를 발급해 드립니다!

**증명서 종류**

학적부, 재학증명서, 휴학증명서, 성적증명서, 졸업(예정)증명서(졸업여부가 확정된 후 받을 수 있습니다.)  
교육비납입증명서, 제적증명서, 수료(예정)증명서, 이수예정확인서, 장학금(수혜/비수혜)증명서  
사회봉사활동확인서 (\*교직과정 이수확인서 : 교양대학 교직원지원센터)

**발급 방법**

학교 홈페이지 [www.swu.ac.kr](http://www.swu.ac.kr)에서 오른쪽 '재학생'누른 후 - 증명서 신청 -상세 내용 확인 후 신청

(9) 학생서비스 - 학생증발급서비스 (신규·재발급)

**최초 발급 방법**

입학 후 2월 말에 게시된 학교 홈페이지 ([www.swu.ac.kr](http://www.swu.ac.kr)) 공지사항 - '일반/봉사'에서 다기능 학생증 관련 공지를 보고, 안내문을 참고 후 인터넷 신청하여 자택 우편발송 혹은 우리은행 서울여대점(학생누리관 1층)에서 방문수령하면 됩니다.

**재발급 방법**

신/편입학 초기에 학생증을 발급받지 못했거나, 분실 등의 사유로 재발급을 할 경우, 학과별 수령일이 지난 후 신분증과 사진을 지참하여 우리은행 서울여대점에서 학생증 카드 신청 후 학생지원팀 방문하면 됩니다.

(9) 학생서비스 - 습득물 및 분실물 서비스

잃어버린 물건이나 습득한 물건이 있나요? 신분증 지참 후 학생지원팀(학생누리관 211호) 으로 방문하세요!

2 스마트한 대학 생활 / 도서관 이용 / 층별 안내 및 개관 시간 & 도서관 야간 이용 유의사항

(10) 도서관 이용 - 층별 안내 및 개관 시간

구분	위치	명칭	개관시간 (학기중)	
			월~금	주말
자료실	1층	멀티미디어자료실	09:00 - 20:00 (방학 09:00~17:00)	휴관
	2층	문학자료실, 연속간행물실		
	3층	인문 · 사회과학자료실		
	4층	자연과학 · 예술자료실		
	5층	문학자료실Ⅱ		
열람실	1층	디지털랩	매일 08:00 - 23:40	
		미디어룸, 세미나실	평일 09:00 - 19:30 (방학 09:00~16:50)	
		멀티미디어라운지, 커뮤니티라운지, 소셜러닝라운지	매일 08:00 - 23:40	
		멀티플렉스존	매일 24시간 개방	
	4층	자유열람실	매일 24시간 개방 (방학 중 휴관)	
		열람실	평일 08:00 - 23:40 (방학 중 휴관)	
	5층	열람실, 슈니나래	평일 08:00 - 23:40 (방학 중 휴관)	

- \* 자세한 개관시간은 도서관 홈페이지에서 확인하시기 바랍니다.
- \* 자료실 휴관일 : 법정공휴일, 개교기념일, 자료점검기간 등
- \* 방학기간 자료실 및 열람실 단축 운영, 시험기간 열람실 확대 운영됩니다.

(10) 도서관 이용 - ※ 도서관 야간 이용 시 유의 사항 ※

도서관 이용 안전을 위해 23:40 ~ 익일 05:00 출입이 제한됩니다.  
 위급상황 발생 시, 도서관 경비실(02-970-5191)이나 상황실(02-970-1000)로 문의바랍니다.

2 스마트한 대학 생활 / 도서관 이용 / 출입, 이용 & 대출, 반납 & 대출 책수 및 기간

(10) 도서관 이용 - 출입/이용

1. 도서관 1층과 2층에 출입게이트가 있으며 학생증(카드) 또는 모바일 열람증 인식 후 출입 이 가능합니다.

ID : 학번, PW : 종합정보화시스템과 동일

2. 모바일 열람증 발급 방법

: 구글 플레이스토어 및 앱스토어에서 '서울여자대학교 도서관'을 검색하여 설치합니다.

(10) 도서관 이용 - 대출/반납

1. 방법

- 도서 대출은 학생증(또는 모바일 열람증)과 책을 함께 2층 인포데스크에 제시하거나 2~5 층 자료실 내 무인대출기 이용, 휴대폰 셀프 대출로 이용합니다. (\*반납은 도서관 1,2층 출입 구에 위치한 무인반납함 또는 3~5층 자료실 내 무인대출반납기 이용)
- 지정도서의 경우, 도서관 내에서만 이용할 수 있습니다.
- 반납 후 당일 재대출 가능합니다. 그러나 해당 도서 예약자가 있거나, 연체 반납을 한 경우는 불가합니다.
- 동일도서는 중복 대출할 수 없습니다.
- 전자책, 오디오북의 경우 PC 혹은 모바일(개별업체 애플리케이션)을 통해 이용할 수 있습니다. (\*이용법 : 도서관 홈페이지 > 전자책/오디오북 메뉴 > 국내 전자책 통합사이트 클릭)

(10) 도서관 이용 - 대출 책수 및 기간

\* 전자책 20권 7일, 오디오북 10권 6일, 연속간행물 3책 7일

구분		책수 및 기간
학부생	재학생	20권 15일
	휴학생/졸업생	3권 14일
대학원생		20권 30일

### (10) 도서관 이용 - 연장

#### 3. 연장

- 도서관 홈페이지 로그인 > My Library > 대출/연장/예약/변상 메뉴에서 해당 도서를 선택 한 후 연장 버튼을 클릭합니다.
- 연장신청일로부터 대출기간 만큼 연장이 가능합니다. 학부생의 경우 연장신청일로부터 최대 15일을 연장할 수 있습니다.
- 도서 1권당 3회 연장할 수 있습니다.
- 단, 해당도서에 예약자가 있거나 이용자 본인이 이용 중지 기간이거나 연체 도서가 있을 경우 연장할 수 없습니다.

### (10) 도서관 이용 - 예약

#### 4. 예약

- 도서관 홈페이지 > 자료검색 > 소장자료검색에서 도서관 소장도서가 모두 대출 중인 경우에만 예약이 가능합니다. (1인당 2권까지 예약 가능)
- SMS 또는 E-mail로 예약도서 비치 알림을 받은 이후부터 2층 인포데스크에서 기간 내에 대출 가능합니다. (연락 받은 날을 포함하여 3일 동안 보관)

### (10) 도서관 이용 - 제제 및 변상

#### 6. 제제 및 변상

- 연체할 경우 연체일 수만큼 도서관 이용이 중지됩니다. 도서 반납 시, 홈페이지를 통해 이용 중지 기간을 확인할 수 있습니다.

도서를 분실하거나 훼손했을 시 동일 도서로 변상하거나, 도서관 감정 금액으로 현금 변상 해야 합니다.

## (10) 도서관 이용 - 자료구입신청

### 5. 자료구입신청

- 도서관 홈페이지 로그인 > 자료구입신청에서 가능합니다.
- 도서관에 소장되어 있지 않은 도서에 한해 연간(3월~다음 해 2월) 20권까지 신청할 수 있습니다.  
(전자책은 10권, 재학생 기준)
- 신청 후 자료 입수까지 국내서는 약 1~2주, 국외서는 약 1~2개월 소요됩니다.
- 신청자에게 대출 우선권이 주어지며, 도착 메시지 수령 후 도서관 2층 인포데스크에서 5일간(주말 제외) 별치하여 보관합니다.(단, 전자책의 경우 우선 대출권 없음)

## (10) 도서관 이용 - 도서관 시설 이용하기

### 1. 열람실(4층) 좌석 이용하기

- 스마트폰 애플리케이션 '서울여자대학교 도서관' 로그인 [ID : 학번, PW : 종합정보화시스템과 동일]  
> 좌석예약 > 일반실 배정 > 열람공간 > 원하는 좌석 선택 > 배정 클릭 > 배정 완료 확인 후 사용
- \* 외부에서 사전 예약한 경우 15분 내 도서관 출입게이트를 반드시 정상적으로 통과해야만 배정이 완료됩니다. 입실 확인이 되지 않는 경우 배정된 좌석은 취소될 수 있습니다.
- 도서관 1층, 4층의 DID(키오스크) > 좌석선택 > 학생증 스캔 > 원하는 좌석 선택 > 배정 클릭 > 배정 완료 확인 후 사용

## 2. 세미나실, 미디어룸 이용하기

· 스마트폰 애플리케이션 '서울여자대학교 도서관' 로그인 [ID : 학번, PW : 종합정보화시스템과 동일] > 시설예약 > 공간예약 > 세미나실/미디어룸 선택 > 원하는 공간 선택 > 예약 희망일자, 시간, 용도, 동반이용자 선택 후 예약 > 멀티미디어자료실 데스크에서 키 수령 및 학생증(신분증) 보관

\* 이용 시작 시간 15분 내로 1층 멀티미디어자료실 데스크에서 입실 확인을 받지 않을 시 예약이 취소(예약부도)될 수 있습니다.

\* 세미나실의 경우 동반이용자 포함 최소 3개의 신분증(학생증, 주민등록증, 운전면허증, 여권까지 허용)을 제출해야 입실이 가능합니다.

## 3. 디지털랩 PC 이용하기

· 스마트폰 애플리케이션 '서울여자대학교 도서관' 로그인 [ID : 학번, PW : 종합정보화시스템과 동일] > 좌석예약 > 일반실 배정 > 디지털랩 > 원하는 좌석 선택 > 배정 클릭 > 배정 완료 > 예약한 PC에 로그인 후 사용

· 도서관 1층, 4층의 DID(키오스크) > 좌석선택 > 학생증 스캔 > 원하는 좌석 선택 > 배정 클릭 > 배정 완료 > 예약한 PC 로그인 후 사용

\* 외부에서 사전 예약한 경우 15분 내 도서관 출입 게이트를 반드시 정상적으로 통과해야만 배정이 완료됩니다. 입실 확인이 되지 않는 경우 배정된 좌석은 취소될 수 있습니다.

#### 4. 멀티미디어자료실 DVD 이용하기

· 도서관 홈페이지 혹은 스마트폰 애플리케이션 '서울여자대학교 도서관' 로그인 [ID : 학번, PW : 종합정보화시스템과 동일] > 원하는 자료 검색 후 클릭 > 소장정보에 '대출가능'상태 확인 후 [비] 버튼 클릭 ([비]: 비도서 대출신청) > 연락처 입력, 개인정보수집 동의 체크 후 신청버튼 클릭  
> 자료가 준비되었다는 알림톡 수신 후 멀티미디어자료실 데스크 방문 > 데스크에서 학생증 스캔 후 신청한 자료 대출 (필요할 경우 DVD 플레이어 같이 대여) > 원하는 PC 좌석 또는 미디어룸 예약 후 관람

\* DVD는 당일 대출 당일 반납, 도서관 수와 별개로 3개까지 대출 가능, 도서(또는 기기) 연 체자의 경우 대출 불가

\* 알림톡 수신 당일 대출하지 못한 경우 재신청 필요

#### 5. 사물함 이용

· 도서관 지하 1층 로비에 설치된 유료전자사물함 204개 이용가능

- 정기이용 신청 : 정기신청 선택 > 이용 보관함 선택 > 휴대폰 번호 입력 > 비밀번호 입력(2회) > 이용 개월 선택 > 결제수단 선택 > 이용금액 결제 > 영수증 수령 > 정기 신청 완료

- 정기보관 신청 : 보관함이용 선택 > 이용 보관함 선택 > 비밀번호 입력 > 문열림 선택 > 문열림 후 보관/찾기

- 이용요금 : 1개월 5,000원, 3개월 12,000원, 6개월 22,000원  
(\*정기신청기간 만료 후 1일 마다 300원씩 반복 과금)

2 스마트한 대학 생활 / 도서관 이용

(10) 도서관 이용 - 다양한 서비스 - 1. 정보이용교육

1. 정보이용교육

도서관에서 제공하는 다양한 학술정보들을 효과적으로 이용할 수 있도록 도와주는 교육프로그램이며, 교육의 종류 및 내용은 다음과 같습니다.

구분	정기정보이용교육
교육내용	도서관 서비스 및 정보자원 활용법, 리포트 및 참고문헌 작성법 등
교육일정	매 학기 교육일정 게시(홈페이지 참조)
신청방법	학생성장지원시스템(eport.swu.ac.kr) - 실시간 교육 e-class시스템(cyber.swu.ac.kr) - 녹화 동영상 수강 맞춤식 교육 별도 개별 신청 가능(단, 수강 인원이 3인 이상인 경우만)

구분	업체 이용교육
교육내용	해당 구독 전자자원 안내 및 활용법
교육일정	매 월 교육일정 게시(홈페이지 참조)
신청방법	도서관 홈페이지 - 공지사항 - 학술DB 이용교육 신청 안내 - 교육 선택 도서관 홈페이지 - 연구학습지원 - 정보이용교육 - 이용교육일정에서 교육 선택

(10) 도서관 이용 - 다양한 서비스 - 2. 원문복사 및 상호대차 서비스

2. 원문복사 및 상호대차 서비스

우리 대학 도서관에 소장되어 있지 않은 자료(국내외 학술저널 및 단행본, 학위논문 등)를 타 협력기관에 의뢰하여 복사(원문복사) 혹은 대출(상호대차)할 수 있습니다.

· 이용방법 : 도서관 홈페이지 > 도서관 이용 > 자료이용 > 타도서관 자료 대출/복사 참조

※ RISS(<http://riss.kr>), ScienceON(<http://scienceon.kisti.re.kr>) 별도 회원가입이 필요하며 '소속기관이용자(서울여자대학교도서관)'로 등록해야 합니다.

※ 재학생에 한 해 일부 비용지원 사업 진행중

2 스마트한 대학 생활 / 도서관 이용

(10) 도서관 이용 - 다양한 서비스 - 3. 타 대학 도서관 이용

· 자료열람 : 우리 도서관에 소장되어 있지 않은 자료는 다른 대학교 도서관에 직접 찾아가서 자료를 이용할 수 있습니다. 이때 '자료열람의뢰서(홈페이지 출력)'와 '학생증'을 지참하고 해당 기관에 방문해야 합니다. (\*본 서비스는 열람만 가능하며 대출은 되지 않습니다.)

· 신청방법 : 도서관 홈페이지 로그인 > 도서관 이용 > 시설이용 > 타도서관 이용신청 > 이용신청 탭 > 작성 후 도서관 승인을 받아 신청내역 탭에서 자료열람의뢰서 출력

\* 대출은 RISS를 통해 신청합니다.

\* 서울동북부사립대학교도서관협의회 회원교 소속 도서관을 방문하는 학생들은 '학생증'만 가지고 해당 대학 도서관의 자료를 이용할 수 있습니다.

(10) 도서관 이용 - 다양한 서비스 - 4. 녹음봉사 참여 지원

· 내 용 : 시각장애이용 낭독도서 제작봉사

· 참여방법 : 낭독봉사자 모집기간 내 지원서 제출

· 모집시기 : 학기별 도서관 홈페이지 공지

· 봉사장소 : 도서관 1층 소리나눔실

· 참여과정 : 이메일 지원 > 심사 > 합격자 발표 > 교육 및 O.T > 낭독도서 선정 및 봉사 시작

2 스마트한 대학 생활 / 도서관 이용

(10) 도서관 이용 - 도서관 전화번호

☎02)970-####

문의사항	번호	문의사항	번호
대출 및 반납	5243/5244	세미나실 이용	5852
자료구입 신청	5232/5233	열람증 발급/이용	
자료정리, 기증	5234	타대학 열람 신청	
정보이용교육 신청/문의	5244	멀티미디어 자료 이용	5233
전자저널/WebDB /학술정보사이트	5242	녹음봉사	
상호대차/원문복사		도서관 경비실(냉난방)	5191
연속간행물 대출/관리	5851	상황실 (야간/주말 이용 중 도움 요청)	1000
도서관 홈페이지			



도서관 SNS  
- 인스타그램 @swilib.official

### (11) 신입생 역량강화센터



신입생역량강화센터는 새내기 슈니들의 성공적인 대학생활 위하여 신입생들의 동기부여를 고취시키고 학교생활 적응을 지원하는 부서로서, 특히 전공자율선택제를 통해 입학한 자유 전공학부와 단과대학자유전공 신입생의 지원업무를 주관하고 있습니다.

처음 경험하는 대학생활, 알아야 할 것도 많고 스스로 찾아야 할 것도 많은데요. 이런 과정에서 궁금한 점이 있거나 필요한 사항이 있는데 어디에 물어야 할지 막막한 신입생이 있다면, 누구든!!! 언제든!!! 신역강센터(신입생역량강화센터)를 찾아주세요~ 신역강센터의 문은 신입생 여러분들을 위해 활짝 열려있답니다~

### (11) 신입생역량강화센터에서는 어떤 일을 하나요?

1. 전공자율선택제를 통해 입학한 신입생들의 진로교과목 개발 및 운영 지원
2. 전공자율선택제를 통해 입학한 신입생들을 위한 듀얼학사지도교수제도 기획 및 운영 지원
3. 전공자율선택제를 통해 입학한 신입생들의 또래 멘토링 기획 및 운영 지원
4. 신입생 대상 전공설명회(또는 미니 전공박람회) 개최(1학기 중)
5. 신입생 특화 진로 비교과 프로그램 운영 및 학과 연계 프로그램 활성화 지원
6. 자유전공 신입생 라운지 관리 및 운영
7. 신입생 입학전 프로그램 운영 (수시 자유학교 프로그램 등)
8. 신입생 소속감 강화를 위한 다양한 이벤트 진행 등

2 스마트한 대학 생활 / 신입생 역량강화센터

(11) 신입생역량강화센터는 어디에 있나요?

신입생역량강화센터는 학생누리관 3층 301호 자유전공 신입생 라운지 내 위치해 있습니다.

위치	학생누리관 3층 301호		
전화	☎ 02-970-7882~7884	E-mail	swufreshman@swu.ac.kr
운영시간	월요일~금요일 오전 9시~오후 5시30분 (점심시간 : 12시~1시)		

(11) 자유전공 신입생 라운지는 누가 사용할 수 있나요?

신입생이라면 누구나 사용 가능합니다.

자유전공 신입생 라운지는 2025학년도 증가된 자유전공 신입생들과 전체 신입생을 위해 2025년 3월 새롭게 구축된 신입생 여러분의 공간입니다.

이 곳은 새내기 슈니들이 그룹 활동과 스터디, 상담 등을 자유롭게 할 수 있는 오픈형 학습 및 교류 라운지 형태로 구성되어 있으며, 바로 옆에 신입생역량강화센터와 자유전공학부 사무실이 위치해 있어 궁금한 사항을 원스톱으로 해결할 수 있으니 신입생 여러분의 적극 활용 부탁드립니다.

단, 멘토링룸은 사전 예약제로 운영되오니 이점 유의해 주시기 바랍니다.

(12) 학생상담센터 - 총별 안내 및 개관 시간

서울여자대학교 학생이라면 **누구나 올 수 있는 따뜻한 공간!**

대학생활에 잘 적응할 수 있을까? 전공을 제대로 선택했을까?

혹시 이런 고민을 하고 계신가요? 그렇다면 학생상담센터의 문을 두드려보세요!

학생상담센터는 심리검사와 상담을 통하여 재학생들의 대학생활 적응과 내적성장을 돕고 있습니다.

위치	학생누리관 2층 205호
전화	☎ 02-970-5833
홈페이지	www.swucc.or.kr
E-mail	ssgc@swu.ac.kr
운영시간	월요일~금요일 오전 9시~오후 5시30분 (점심시간 : 12시~1시)

학생상담센터로 오시면 전문상담사와 함께 어려움을 나누고 풀어갈 수 있습니다.

- 학교생활 적응이 어려울 때
- 전공이나 진로 때문에 고민할 때
- 성문제 또는 연인문제로 고민할 때
- 이유 없이 혹은 과도하게 우울할 때  
불안할 때, 화가 날 때

- 대인관계가 힘들고 원만하지 못할 때
- 매사에 자신이 없고 열등감이 느껴질 때
- 가족과의 갈등으로 혼란스러울 때

학생상담센터에서 이런 도움을 받을 수 있어요.

프로그램별	신청 방법
개인상담 심리검사	학생상담센터 방문 신청 또는 <b>학생성장지원시스템</b> 통한 온라인 신청
소그룹심리코칭 심리검사 워크숍 심리건강 특강	프로그램별 학생성장지원시스템 통한 온라인 신청
사이버 상담 무료법률 자문	학생상담센터 홈페이지 및 이메일(ssgc@swu.ac.kr) 신청

### (12) 학생상담센터 - 1. 개인상담

전문 상담사와의 주 1회(50분) 1:1 정기적인 상담을 통해 자신을 심층적으로 이해하고 대학 생활에서의 여러 심리적 어려움을 효과적으로 해결해 나가는 데에 지속적인 도움을 받을 수 있습니다. 개인상담 프로그램은 사전 신청 접수를 통한 예약제로 운영됩니다.

#### [신청 절차]

학생상담센터 방문 신청 또는 학생성장지원시스템 통한 온라인 신청 → 신청서 작성  
→ 접수면접(또는 사전예약) → 검사실시 → 예약일에 상담실시(회기 당 50분)

### (12) 학생상담센터 - 2. 소그룹 심리코칭

멘탈 휘트니스, 의사소통 역량강화, 정서조절 집단 등 심리건강과 관련하여 비슷한 관심사를 가진 7 ~ 10명의 학생들이 모여 (5~8주, 2~3시간씩) 심리상담 전문가와의 소통을 통해 타인에 대해 이해하고 성장할 수 있도록 돕는 프로그램입니다. 학기 프로그램별 선착순 접수로 조기 마감되니 서둘러 주세요!

#### [참여 절차]

학기 초와 말에 학교 홈페이지 및 교내 게시판에 소그룹 심리코칭(집단상담) 참가자 모집 공고 → 학생성장지원시스템을 통한 온라인 사전 신청 → 회기별(온라인 또는 오프라인) 프로그램 참여 및 만족도 조사 실시 → 마일리지 부여

## (12) 학생상담센터 - 3. 심리검사

### 1) 신입생 대상 NEO 성격검사

신입생들의 대학생활 적응에 도움을 드리고자 신입생 전체 대상으로 2025년 1학기 NEO온라인 검사 실시 안내가 이루어집니다. 개인별 심리검사 결과 안내 및 결과 해석상담을 받아볼 수 있으며, 자신의 대인관계 및 정서적 특성을 이해하고, 건강한 대학생활 적응에 필요한 실제적 도움과 안내를 받을 수 있습니다.

#### [참여 절차]

개인별 알림톡 또는 본교 홈페이지 안내를 통해 온라인 심리검사 실시 사이트로 접속하여 심리검사 참여하기

## (12) 학생상담센터 - 3. 심리검사

### 2) 주제별 심리검사 워크숍

주제별 심리검사 워크숍은 심리검사 결과를 활용하여 스트레스 대처나 진로고민, 학습문제와 관련된 자기이해를 높이고 문제해결력을 향상시키는 프로그램입니다. 심리검사 해석상담 워크숍을 통해 나의 현재 상태에 대해 보다 객관적으로 알고, 도움이 필요한 부분과 관련하여 심리코칭을 제공받을 수 있습니다. 워크숍 소요시간은 50분이며, 참여를 위해서는 사전에 관련 심리검사를 실시하셔야 합니다.

#### [신청 절차]

학기 중순에 학교 홈페이지 및 학생성장지원시스템에서 신청자 모집 공고  
→ 학생 성장지원시스템을 통한 온라인 사전신청 → 사전 심리검사 실시  
→ 프로그램 참여(50분) 및 만족도 조사 실시 → 마일리지 부여

## (12) 학생상담센터 - 3. 심리검사

### 3) 기타 심리검사 종류

#### · **STRONG(직업흥미검사)**

자신이 어떤 진로유형에 해당하는지 알고 그에 따른 적절한 직업을 찾아보는 것은 물론 자기이해에 도움이 되는 검사로 온라인으로 실시하게 되며 소요시간은 30분입니다.

#### · **MBTI(성격유형검사)**

자신이 어떤 성격유형에 해당하는지 알아보는 검사로 소요시간은 20분입니다.

#### · **MMPI-2(다면적 인성검사)**

심리정신적으로 잘 적응하며 건강한 생활을 영위하고 있는지를 비롯하여 개인의 성격특성 및 정서상태를 객관적으로 알아보기 위해 실시하는 검사로 소요시간은 60분입니다.

#### · **SCT(문장완성검사)**

다수의 미완성 문장을 완성함으로써 검사로 자신의 욕구, 갈등, 감정 등을 알 수 있는 검사로 소요시간은 20분입니다.

#### · **학습전략검사(MLST-2)**

학습유형, 학습동기, 학습전략을 인식함으로써 자신의 학습태도의 강점과 약점을 이해하고 자기 주도적 학습능력을 향상시키는데 도움이 되는 검사로 소요시간은 30분입니다.

#### · **기질 및 성격검사(TCI)**

자신의 타고난 기질을 탐색하고 이에 따른 감정양식, 행동패턴, 대인관계 양상 등을 파악함으로써 자신에 대한 이해를 확장시키는데 도움이 되는 검사로, 소요시간은 20분입니다.

#### **[신청 절차]**

학생상담센터 방문 신청 또는 학생성장지원시스템 온라인 신청

→ 신청서작성 → 접수면접(또는 사전예약) → 검사 실시

→ 검사해석 상담 예약일시에 해석 상담 실시(50 분)

### (12) 학생상담센터 - 4. 또래행복 멘토링

대학생활에서의 대인관계와 전공진로 적응 과정에서 궁금하거나 도움이 필요한 부분들에 대하여 선배들과의 학기별 소그룹 매칭을 통해 도움을 받을 수 있도록 설계된 멘토링 프로그램입니다. 학기별 멘토링 프로그램 과정을 이수한 신입생에게는 또래행복 멘토링 수료증 및 해당 마일리지 지급됩니다.

### (12) 학생상담센터 - 5. 사이버 상담

상담센터 방문이 어려운 학생들분들이 공개글 또는 비밀글로 웹상에서 상담할 수 있는 공간으로, 평일 기준 3일 이내로 답변을 받아보실 수 있습니다. 토·일요일 및 휴일에 올려진 사이버 상담글에 대한 답변은 평일 기준 보다 시간이 좀 더 소요될 수 있으니, 여유를 가지고 기다려주시기 바랍니다.

#### [신청 절차]

학생상담센터 홈페이지([www.swucc.or.kr](http://www.swucc.or.kr))접속 → 사이버 상담 메뉴 → 게시판 글 작성

### (12) 학생상담센터 - 6. 무료법률자문

대학생활 중에 전문가에 의한 법률적 자문이 필요한 경우 상담센터 위촉 법률자문 변호사를 통해 무료 법률 자문을 받아보실 수 있습니다.

#### [신청 절차]

학생상담센터 방문 또는 신청서 작성하여 이메일([ssgc@swu.ac.kr](mailto:ssgc@swu.ac.kr)) 신청  
\* 신청서 작성 후 이메일 제출, 답변까지 최소 1주일 이상 기간 소요

(12) 학생상담센터 - 7. 심리건강 특강

대학생활에서 건강한 자존감과 심리건강 관리는 집중력 향상과 진취적인 진로 성취에 있어서 매우 중요합니다. 매학기 주제별(예: 우울 및 불안 증상의 이해와 대처, 미디어 중독의 이해와 대처, 자존감과 대인관계 등) 전문가를 통해 심리건강 특강으로 도움을 받아볼 수 있기를 바랍니다.

**[참여 절차]**

학생성장지원시스템을 통해 온라인으로 선착순 사전 접수 진행  
→ 특강 참여 및 만족도 조사 실시 → 마일리지 부여

(13) 인권센터 - 인권센터에서는 어떤 도움을 받을 수 있나요?

대학생활 중 캠퍼스 인권침해 및 성희롱·성폭력 문제로 고민하는 학생들에게 피해 지원 상담 및 신고사건 처리 지원을 제공합니다. 또한, 인권센터에서 진행하는 폭력예방교육, 인권 서포터즈 활동 및 인권증진 캠페인 등에 참여할 수 있습니다.

위치	고명우기념관 205호
전화	☎ 02-970-5331
홈페이지	<a href="http://humanrights.swu.ac.kr">http://humanrights.swu.ac.kr</a>
E-mail	<a href="mailto:hrc@swu.ac.kr">hrc@swu.ac.kr</a>
운영시간	월요일~금요일 10시~17시 (점심시간: 12시~13시)

### (13) 인권센터 - 인권 서포터즈 프로그램

본교 재학생들의 인권감수성 향상과 상호존중 캠퍼스 문화조성을 목적으로 운영되는 2025학년도 인권 서포터즈 프로그램에 열정적으로 함께 할 신입생들을 기다립니다. 인권 관련 홍보자료 제작, 인권증진 캠페인 진행 및 인권센터 프로그램 홍보 등을 중심으로 활동 예정입니다. 인권 서포터즈 프로그램의 자세한 내용은 아래를 참조하여 주시고 많은 관심과 지원을 바랍니다.

#### 1. 인권 서포터즈 5기 운영 일정

- 모집 인원: 10명 이내
- 활동기간: 2025학년도 1학기 및 2학기(2025.03.~2025.12.)
- 모집기간: 2025학년도 3월 중(온라인 접수)
- 면접 실시 및 결과 발표: 3월 중

#### 2. 연간 주요 활동 내용

- 봄, 가을학기 인권 주제 워크숍(서포터즈 인권역량강화 교육) 참여
- 인권 이슈 관련 카드뉴스/웹툰/ 동영상 등 홍보자료 제작
- 월별 정기회의 운영 참여
- 인권증진캠페인 참여(홍보부스 운영 등)

\* 인권 서포터즈 5기 모집 공고는 추후 학교/인권센터 홈페이지 공지사항 참조

### (13) 인권센터 - 4대 주제 폭력예방교육 이수

2025학년도 신입생은 법정의무교육인 4대 주제 폭력예방교육(성희롱·성폭력·가정폭력·데이트 폭력) 대상자입니다. 해당 교육은 본교 이클래스(e-Class) 2025 인권과 성평등 교육(비정규 과목)으로 개설되며 2025-1학기 기간에 반드시 온라인 이수 완료가 필요합니다.

\* 해당교육은 2025학년도 1학기(3월~4월) 개설 예정이며 각 학과 안내 및 학교/인권센터 홈페이지 공지사항 참조

## 성희롱·성폭력에 대한 진실과 거짓

### 1. 성희롱·성폭력은 낯선 사람에 의해 발생한다?

일반적으로 성희롱·성폭력은 잘 모르는 사람에 의해서 일어나는 것이라고 생각하지만 실제로는 아는 사람에 의한 성희롱·성폭력이 전체의 70% 이상을 차지합니다. 성희롱·성폭력은 아는 사람에 의해 일상생활을 같이 하는 공간에서 일어나는 경우가 많고, 친족에 의한 성폭력(성희롱), 데이트 성폭력(성희롱), 교사·동료 등에 의한 성희롱·성폭력이 그 예입니다.

### 2. 성희롱·성폭력은 억제할 수 없는 성 욕구 때문에 일어난다?

성 욕구를 느끼는 것은 자연스러운 일이지만 성 욕구를 느꼈다고 상대방의 의사를 묻지 않고 이를 말로 표현하여 불쾌감을 주거나 무조건 행동으로 옮기는 것은 성희롱·성폭력이 될 수 있습니다. 성 욕구를 억제하지 못하기 때문에 성희롱·성폭력이 일어난다는 편견이 성폭력(성희롱)적인 문화를 만들어 내는 것입니다.

### 3. 성희롱·성폭력은 옷차림이 문제다?

남성이 짧은 반바지와 소매 없는 옷을 입었다고 해서 성희롱·성폭력의 대상이 되지 않듯이 여성들이 파인 옷을 입었다고 성희롱·성폭력의 대상이 되는 것은 아닙니다. 교복을 입은 학생의 피해나 두꺼운 옷을 입는 겨울에도 성폭력이 줄어들지 않는 것이 이를 반증합니다. 이런 생각은 피해자에게 책임을 돌리는 전형적인 피해자 유발론이라 할 수 있습니다.

### 4. 성희롱·성폭력은 정신적으로 문제가 있는 사람이 가해자일 것이다?

성희롱·성폭력 가해자는 정신적으로 문제가 있는 사람일 거라고 생각하는 경우가 많습니다. 하지만 지하철 성추행범의 70% 이상이 대학교육을 받고 사회생활을 하고 있는 사람들입니다. 그리고 일상생활을 유지하는데 문제가 없는 사람들이 대부분입니다.

## 성희롱·성폭력 피해의 대응 방법

### 1. 거부의사의 표시와 전달

가해자에게 가해자가 하는 성적언동으로 성적 수치감을 느낀다는 점을 표현하고  
하지 말라는 요구와 의사전달을 분명히 하도록 합니다

### 2. 성희롱·성폭력증거자료 확보

- 성희롱·성폭력의 가해자 특징, 가해자와 관련하여 기억나는 모든 것을 상세하게 메모로 적기
- 성폭력 사건 이후 몸을 씻지 않은 채로(혹은 씻었더라도) 가까운 병원 및 해바라기센터에 문의하고 방문하기(가해자의 증거 채취 지원 가능)
- 성폭력 피해 당시 입었던 옷가지 등의 증거물을 종이봉투에 보관하기
- 성폭력 피해 진단서 및 다친 부위의 사진을 찍어두기

### 3. 피해자 스스로 그리고 주변에서 해야 하는 일

- 피해자 자신에게 잘못이 있었나 하는 생각을 버리고, 분노 · 공포 · 무력감을 인정하기
- 피해자 자신을 지지해주는 사람과 시간 보내기
- 주변에서는 피해자의 입장을 이해하고 관련 정보(인권센터, 대한법률구조공단 등)를 주기

## 성희롱·성폭력 사건 해결방법

### 1. 성희롱 사건 해결방법

- 기관 내 자율적 처리(본교 내 인권센터 : 고명우기념관 205호)
- 국가인권위원회에 의한 처리 - 인터넷 신청가능 (<http://www.humanrights.go.kr>)

### 2. 성폭력 사건 해결방법

- 형법, 성폭력처벌법, 아동·청소년의 성보호에 관한 법률 등에 근거한 가해자에 대한 대응 (법적처벌)이 가능
- ① 형사소송 : 성폭력 범죄를 고소 및 고발하여 가해자에게 징역형 · 벌금형 · 사회봉사명령 등의 판결이 내려질 수 있음
- ② 민사소송 : 가해자에게 가해행위에 대한 손해배상 청구(금전적 배상)를 할 수 있음

### 3. 성희롱·성폭력 상담관련 외부 도움기관(이용가능시간)

- 서울해바라기센터 02-3672-0365(365일 24시간)
- 한국성폭력상담소 02) 338-5801(10시~17시, 점심시간 13시~14시)
- 한국여성민우회성폭력상담소 02)335-1858(10시~17시, 점심시간 12시~13시)
- 여성긴급전화 국번 없이 1366(365일 24시간)
- 대한법률구조공단 132(9시~11시 50분, 13시~17시50분)
- 한국여성의전화 02)2263-6464~5(10시~17시, 점심시간 13시~14시)
- 사이버범죄 신고시스템(ECRM) <https://ecrm.cyber.go.kr/minwon/main>  
긴급신고 112(무료, 365일 24시간) 민원상담 182(유료, 365일 24시간)

2 스마트한 대학 생활 / 장애 학생 지원

(14) 장애학생 지원

장애의 불편으로 인해 재능을 포기하는 것은 전 사회적인 손실입니다. 학교는 장애인등에 대한 특수교육법에 따라 학칙(69조)를 제정하고 장애학생지원센터를 설치하여 학습권 보장 및 학교생활상 불편을 경감하고자 아래와 같은 제도들을 실시하고 있습니다.

< 대학생활 지원 >

구분	지원사업명	지원부서	내용
학습	우선 수강 신청 제도	학사지원팀	장애학생의 수강 신청권을 보장하기 위해 정규 수강신청 전 우선 수강 신청 실시
	강의 편의 제공 제도	학사지원팀	불편없이 수업을 받을 수 있도록 강의 편의를 제공
	장애학생 교육지원사업 (구 도우미 지원 사업)	장애학생지원센터	장애학생들이 도움일 필요로 할 경우 전문 도우미를 동일 배치하여 학습권 보장
	도서관 이용 편의 제공	학술정보팀	사물함 우선배정, 자료배달 및 도우미 서비스
장학	꿈나무 장학금	학생지원팀	장애학생들에게 장학금 지원
상담	정기적인 간담회 운영	장애학생지원센터	장애학생들과 센터장과의 간담회를 통해 의견을 청취하고 고충을 상담
	장애학생 상담 지원	장애학생지원센터	장애학생들에 대해 수시 상담
생활	기숙사 우선 배정 제도	기숙사	통학이 불편한 장애학생에 대해 기숙사 우선 배정
취업	취업상담	취업경력개발팀	장애학생들을 위한 분야별 취업 관련 정보 제공 및 추천채용 진행

< 학업편의를 위한 보유 기자재 및 학습시설 >

구분	보유기자재	장애유형	수량	구비장소
보유기자재	약시용 확대독서기	시각장애	1	도서관2층 어문학자료실
	음성지원용 컴퓨터		1	도서관2층 어문학자료실
	보청기	청각장애	1	도서관2층 어문학자료실
	보행보조기(유동워커)		1	도서관2층 어문학자료실
	높이조절책상	지체장애	1	도서관2층 학위논문자료실
	휠체어		1	학생누리관2층 보건실
	실물화상기		4	인문사회관 강의실 일부 및 세미나실
	전자철판		3	
학습시설	장애인 전용 인터넷카페 좌석 / 열람석 구비			



- 하나!** 학기 초에 진행되는 장애학생 현황파악 조사에 참여해야하고 학과 혹은 장애학생지원 센터에 장애사실을 꼭 알려주세요.
- 둘!** 학교생활에 궁금한 점이나 불편한 점이 있다면? 주저하지 말고 장애학생지원센터로 연락 주세요!(02-970-5942)
- 셋!** 장애인식개선교육은 법정 의무교육으로, 재학생/교직원 연1회 1시간이상 필수

# CONTENTS

## 3 서울여대만의 특별한 프로그램 백과사전

봉사 프로그램 .....	119p
글로벌 프로그램 .....	123p
글쓰기, 독서, 공모전 및 비교과 프로그램 .....	127p
학습프로그램 .....	129p
ICT 특강 .....	131p
어린이 영어지도사 .....	134p

3 서울여대만의 특별한 프로그램 백과사전 / 봉사 프로그램

(1) 봉사 프로그램

'노블리스오블리주(Noblesse Oblige)' 들어보셨나요? 사회적 신분에 상응하는 도덕적 의무를 뜻하는 노블리스오블리주, 이제 남의 이야기가 아닙니다. 이 시대를 살아가는 지성인으로서 본인이 가진 지식, 재능, 자원을 어려운 이웃에게 나누는 것은 여러분들의 의무! 다양한 봉사활동을 통해 사랑을 실천하는 서울여대인이 되어주세요.

사회봉사는 학생·인재개발처 **학생지원팀에서 담당합니다.**

대학생이 되면 공부뿐 아니라 다양한 활동과 자기개발을 하겠다는 당차고 의욕적인 다짐을 하는 새내기 여러분 많으시죠? 학생지원팀에서는 그런 여러분들을 위해 서울여대에 몸담고 있는 동안 한번쯤은 경험해보아야 할 양질의 프로그램들을 운영합니다. 모든 프로그램들의 구체적인 내용 및 신청 공지 등은 모두 서울여대 홈페이지를 통해 공지되니 홈페이지를 자주 방문하는 습관을 기른다면 이 모든 프로그램들을 놓치지 않을 수 있습니다.

위치	학생누리관 211호 사회봉사센터	
연락처	☎ 970-5942	사회봉사, 해외봉사, 재능봉사 캠프, 서울 동행 등

(1) 봉사 프로그램 - 사회봉사

'사회봉사'는 지적 능력과 봉사인의 자질을 겸비한 실천적인 인재양성을 위해 수행하는 봉사 활동으로, 학생들은 학습을 통해 습득한 지식과 기술을 지역사회기관에 제공하며 지역사회 발전에 동참할 수 있을 뿐만 아니라 학점도 취득할 수 있습니다. 사회봉사활동에 적극적으로 참여하며 성실히 봉사한 학생들에게는 '사회봉사장학금'이 주어지며, 사회봉사를 이수한 학생들은 해외봉사자 선발 시 우대되는 혜택도 있습니다.

구분	사회봉사 I	사회봉사 II	사회봉사 III	사회봉사 IV	순수봉사
과목구분	교양 선택				-
수강신청	종합정보시스템 내 [봉사시스템]-[수강신청(학생)]을 통해 신청				
학점	각 1학점으로 최대 4학점까지 취득 가능			비학점	
학점취득	수강신청 후 중도포기 불가 (부득이하게 성적이 "F"로 처리된 경우 재수강 가능)				
개설시기	1학기, 2학기				
시간	수업 6시간(기본교육, 중간평가, 최종평가) + 봉사활동 28시간 이상 + 자기성찰보고서 1시간 = 전체 35시간 이상				
수강자격	8학기 이내 재학생				
성적평가	Pass 또는 Fail				

\* 사회봉사 학점은 최대 신청가능학점에서 추가 1학점까지 인정 가능합니다.  
단, 서비스러닝과 동시 수강 신청하는 경우에도 1학점만 초과하여 신청할 수 있습니다.

3 서울여대만의 특별한 프로그램 백과사전 / 봉사 프로그램

(1) 봉사 프로그램 - 해외봉사

해외봉사기관(한국대학사회봉사협의회, 국제워크캠프, 전국대학연합, 기아대책, 한국해비타트 등)과 연계하여 여름과 겨울방학 중 2~3주간 세계 각국으로 봉사활동을 가게 됩니다. 학교에서는 일정 금액을 장학금으로 지원하여 해외봉사에 더 많은 학생들이 참여할 수 있도록 장려하고 있습니다.

(1) 봉사 프로그램 - 서울동행 프로그램

서울시와 협력하여 초·중·고등학교 학생들의 멘토가 되어 활동하게 되며 한 학기에 일정시간 이상 활동하게 되면 서울시장 명의의 인증서를 받게 됩니다.

(1) 봉사 프로그램 - 재능봉사 캠프

한국장학재단과 협력하여 방학중에 교육 사각지대 가정 청소년(초·중·고등학교)을 위해 4~6일 간 캠프형태로 재능기부활동(학습지도, 예체능 창의활동, 진로상담)을 실시하는 멘토링 프로그램입니다.

(1) 봉사 프로그램 - 서비스-러닝(Service-Learning)

우리는 현장에서 배운다!! 수업에서 배운 내용을 현장에 적용하여 봉사하면서 배우는 학습 방법으로 1학점의 초과신청 가능한 교양 선택 과목입니다. 책에 있는 지식을 살아있는 지식으로 배우고 배운 것을 활용해서 실제 현장에 적용하는 가슴 뛰는 경험에 도전해보세요!

S-L 과목 개요

과 목 명	S-L I, II, III	S-L Bridge, Global S-L
개설시기	1학기, 2학기	하계방학, 동계방학
과목구분	교양선택	
학점취득	각 1학점으로 최대 3학점까지 취득 가능	
	* 수강신청 후 중도포기 불가	
성적평가	Pass 또는 Fail	

### (1) 봉사 프로그램 - 학기 중 S-L

#### Q 어떻게 신청하나요?

**A** 수강편람, 또는 S-L 홈페이지 공지사항에서 서비스-러닝(S-L)과 연계된 수업을 확인합니다. 내가 수강 신청한 과목이 서비스-러닝 신청이 가능한 과목이라면, 그 과목을 신청하면서 서비스-러닝(S-L)을 같이 수강신청 하면 됩니다. (초과신청가능)

#### Q 신청하고 나서 무엇을 해야하나요?

**A** 첫 수업 필참!! 첫 수업에서 수업별로 담당교수님 또는 조교가 서비스-러닝(S-L) 활동을 소개하고 활동 기관을 배정합니다. SI교육센터에서 주관하는 전체 오리엔테이션과 수업별/기 관별 오리엔테이션에서 준비하고 계획해서 3~4주차에 본격적인 활동을 시작합니다. 학기중 서비스-러닝(S-L)활동을 하면서 성찰 일지를 활용하여 성찰합니다. 수업별 중간/기말 수업별 평가회를 하고, 학기말 SI교육센터에서 주관하는 전체평가회에 필참하여 한 학기 S-L을 의미 있게 마무리합니다.

#### Q 활동은 몇 시간 해야하나요?

**A** 지역사회봉사 매주 2시간 × 11주 = 22시간 이상 봉사활동과 함께 성찰 활동 및 OT, 중간/기말평가회/종합평가회 10시간 참석을 포함해서 총 32시간 이수로 인정합니다. 또한, 서비스-러닝은 중도 포기가 불가능합니다.

#### Q 재학 중에 서비스-러닝(S-L)은 몇학점까지 수강할 수 있나요?

**A** 서비스-러닝(S-L)은 최대 3회(총 3학점)까지 수강할 수 있습니다. 1학점씩 3회 서비스-러닝 I, II, III 과목으로 수강신청 가능합니다. 또한 학기중 S-L 활동을 지속, 심화하거나 신규 개발하는 <서비스-러닝 Bridge>과정과 국제협력봉사활동인 과정도 3학 점 내에 포함됩니다.

#### Q 서비스-러닝(S-L)을 하면 뭐가 좋은가요?

**A** 연계된 수업에서 배우는 지식을 실제 삶 속에서 실천하고 성찰하면서 수업에서 뛰어난 성과를 얻을 수 있습니다. 다른 사람에게 의미 있는 무언가를 할 때 자연스럽게 얻게 되는 보람은 물론이고, '섬기는 리더'로 성장해가면서 세상과 소통하는 법을 배웁니다. 교수님과 지역사회의 현장전문가, 친구들과 소중한 인연을 만들어 갈 수 있습니다.

### (1) 봉사 프로그램 - 방학 중 S-L Bridge/GS-L

#### Q 어떻게 신청하나요?

**A** 학교 홈페이지에서 S-L Bridge, GS-L 모집 안내를 확인합니다. S-L Bridge는 학기 중 S-L 활동을 방학기간 지속·심화하거나, 신규 개발하여 다음 학기 학기 중 S-L로 발전시킬 수 있습니다. GS-L은 방학기간 글로벌 이슈에 관한 워크숍과 국제협력봉사활동으로 진행합니다. 홈페이지에서 모집 안내에 첨부된 지원서를 다운로드하여 작성한후 모집기한 내에 S-L메일 (s-l@swu.ac.kr)로 제출합니다.

#### Q 신청하고 나서 무엇을 해야하나요?

**A** S-L Bridge와 GS-L 모두 SI교육센터에서 주관하는 오리엔테이션과 사전교육에 필참해야 합니다. S-L Bridge는 활동중 OT, 워크숍 2회, 최종발표회가 진행됩니다. GS-L은 학기중 사전교육, 방학중 사전교육, 방학기간 해외 봉사활동, 그리고 최종발표회로 진행됩니다. 자세한 내용은 S-L홈페이지를 참조하세요!

#### Q 활동은 몇 시간 해야하나요?

**A** S-L Bridge는 학기중 S-L과 동일하게, 1) 봉사활동 22시간 이상 2) 성찰 활동 및 OT, 중간 /기말평가회/종합평가회 10시간, 총 32시간을 이수기준으로 합니다. 중요한 특징은, 방학 중에는 봉사시간 제한이 주당 4시간 이내에서 하루 8시간 이내로, SI교육센터와 협력기관과 함께 '좀더 자유로운 기간과 집중적인 활동'이 가능합니다.

#### Q 재학 중에 몇학점까지 수강할 수 있나요?

**A** S-L Bridge는 S-L 수강횟수 3회 안에 포함되어 수강할 수 있습니다. 그러나, GS-L은 1회 만 참여할 수 있습니다. S-L Bridge/GS-L 모두 방학기간 진행되어 다음학기 교양 1학점으로 초과 신청됩니다.

#### [문의]

서비스-러닝은 SI교육센터 Service-Learning 담당 부서에서 지원합니다.

위치	인문사회관 5층 507호	
연락처	☎ 970-5708/7963	서비스-러닝 담당교수/연구원
	이메일	s-l@swu.ac.kr
	홈페이지	http://s-l.swu.ac.kr/

3 서울여대만의 특별한 프로그램 백과사전 / 글로벌 프로그램

(2) 글로벌 프로그램

‘The World is Our Classroom(세계가 우리 교실이다)’이라는 교육목표 아래 교환학생을 비롯한 다수의 글로벌 프로그램이 운영되고 있습니다. 글로벌 인재로 거듭나고 싶다면 적극 참여해 보세요.

구분	전화	E-mail
Inbound 교환학생, 슈버디	☎ 970-5142,5148	china@swu.ac.kr
영어권, 프랑스, 독일, 중국어권, 일본, 기타언어권 교환학생(Outbound)	☎ 970-5143	ttiggers@swu.ac.kr
홈페이지	www.swu.ac.kr/ia	
위치	50주년기념관 304호	

(2) 글로벌 프로그램 - 교환학생 프로그램(Student Exchange Program)

요즘 신입생들은 ‘교환학생’이라는 단어를 한 번쯤은 들어 보셨을 텐데요. 서울여대에서 2학기 이상을 다닌 학생이라면 누구나 해외에 있는 우리의 협력대학에서 1개 학기~2개 학기(1년)간 수학할 수 있는 기회에 도전할 수 있습니다.

교환학생이 되면 협력대학에서 취득한 학점은 심의를 거쳐 학점 인정이 가능합니다.

미국, 캐나다, 영국, 일본, 중국, 독일, 프랑스 등에 매년 약 200여 명의 학생이 파견됩니다.

• 지원 자격

- 파견되기 전에 본교에서 1년 이상 수학하고
- 총 평점평균이 3.0 이상이고
- 그 나라 언어로 수업을 수강할 수 있어야 합니다.  
(대학별 지원자격 언어 요건은 상이하므로 대학 홈페이지 최근 공지사항을 참고)
- 그리고 당연히 해외여행에 결격사유가 없어야 합니다.

3 서울여대만의 특별한 프로그램 백과사전 / 글로벌 프로그램

• 선발 시기

- 영어권 : 1~2월 중 접수, 2월 중 면접, 가을학기 파견 (봄학기 파견 일정은 홈페이지 참고)
  - 독/불/중어권 : 2~3월 접수, 3~4월 면접, 가을학기 파견
  - 일본 : 9월 접수, 9~10월 면접, 봄학기 파견
  - 기타 언어권 : 봄, 가을 관계없이 수시로 공지 및 접수
- \* 본 일정은 대략적인 일정이며 해마다 조금씩 바뀔 수 있으니 보다 정확한 일정은 홈페이지를 참고하세요.

(2) 글로벌 프로그램 - 해외인턴십·파견학생 프로그램

교환학생 외에도 해외인턴십·파견학생 프로그램에 도전해 보는 건 어때요?  
해외 대학에서 수업도 듣고 인턴십 경험도 함께 쌓을 수 있는 좋은 기회를 놓치지 마세요!

파견학생 프로그램

- 미국 Delaware State University-Walt Disney(DSU)프로그램
- Delaware State University와 Florida주에 위치한 Walt Disney World Resort에서 교육 및 인턴십(총 약 6개월)

복수학위 프로그램

- 미국 Illinois Institute of Technology 복수학위 프로그램
- Illinois 공과대학(Illinois Tech) 복수학위 프로그램은 본교에서 2년 이상의 학부과정을 마친 학생이 나머지 2년을 IIT에서 수학하면 국내 대학과 IIT의 학위를 모두 취득하는 프로그램
- 국내 대학 취득 학점 최대 60학점 인정, IIT에서 추가로 66학점 이수
- 2월 초순 ~ 중순 접수, 영어권과 동시 선발(영어권과 동시 면접 진행)하며 교환학생 프로그램과 중복지원 불가

## (2) 글로벌 프로그램 - SWU Buddy 슈버디 (국제학생 멘토 프로그램)

서울여자대학교 국제학생 멘토 프로그램 슈버디는 서울여대의 SWU와 친한 친구라는 뜻의 buddy의 합성어로 국제교류단에 소속되어 있는 학생자치조직입니다. 외국인 교환학생, 학부생, 대학원생 등 국제학생들의 국내생활과 적응을 도와주며 교류하는 본교생들로 구성되어 있습니다.

### 활동

- 매 학기마다 본교생과 국제학생이 버디가 되어 활동합니다. 활동에는 다음과 같은 내용이 포함됩니다.
- 외국인 학생들이 교내에 잘 적응할 수 있도록 지원 (캠퍼스 안내, 각종 서비스 이용 방법 안내 등)
- 외국인 학생들과 함께 문화 교류 행사(교내 행사 참여 및 서울 시내 투어 등)
- 두 개의 트랙으로 운영됩니다.
  - 1) 슈버디 생활 지원 프로그램
    - 외국인 유학생이 한국 및 서울여대 캠퍼스에 잘 적응할 수 있도록 친구가 되어주며, 서울 생활에 정착할 수 있도록 지원하는 프로그램
  - 2) 슈버디 학습 동행 프로그램
    - 외국인 유학생과 같은 수업을 수강하는 학생이 1:1 혹은 1:多로 매칭이 되어, 수업 후 수업에 대한 학습 도움을 제공하는 프로그램

프로그램 명	수료 요건	선발기간
슈버디 생활 지원 프로그램	4회 활동 후 보고서 제출	학기 초 (홈페이지 공지)
슈버디 학습 동행 프로그램	5회 활동 후 보고서 제출	

### 혜택

- 외국인 학생과의 직접적인 교류를 통해 다른 나라의 문화를 이해하고 다양성을 수용하는 방법을 배움으로써 국제적인 감각을 기울 수 있습니다.
- 외국인과 함께하는 여러 활동을 통해 친구가 될 수 있습니다.
- 활동에 따른 소정의 멘토링 비용을 받게 됩니다.
- 슈버디 활동을 이수한 학생은 교환학생 가산점(1점)을 받을 수 있습니다.

## (2) 글로벌 프로그램 - 한국어도우미

한국어도우미는 한국어교육센터에서 운영하는 외국인과의 교류 프로그램으로, 외국인 어학 연수생들의 한국어 학습과 한국 생활 적응을 돕는 서울여대 학생을 말합니다. 1년 4학기제 로 운영되는 정규과정 기간에 따라 3~5월, 6~8월, 9~11월, 12월~2월 기간에 활동합니다.

### 활동

- 매 학기마다 서울여대 학생과 어학연수생이 1:1 혹은 1:多로 도우미, 배우미가 되어 자율적으로 활동합니다. 주요 활동 내용은 다음과 같습니다.
  - 어학 연수생과 회화를 연습하고 수업 내용의 예습, 복습을 도와주는 등 한국어 학습 보조
  - 캠퍼스 및 학교 주변 안내, 일상생활 안내 등 생활 적응 지원
  - 고궁, 재래시장 등을 함께 방문하여 한국 전통문화 소개

### 혜택

- 어학 연수생과 한국어로 서로의 문화에 대해 소통함으로써, 국제적인 견문을 넓히고 타문화를 수용하는 능력을 배양할 수 있습니다.
- 희망 시, 어학 연수생 전용 기숙사인 국제교육관에 입사할 수 있으며, 외국인 학생들과 함께 생활하면서 다양한 교류의 기회를 가질 수 있습니다.
- 교환학생 지원 시 가산점을 받을 수 있습니다.

### (3) 글쓰기, 독서, 공모전 및 비교과 프로그램

대학생에게는 글쓰기가 꼭 필요합니다. 보고서부터 시작해서 각종 발표자료, 독후감, 에세이 등등 정규 수업이나 공모전에서 요구하는 많은 종류의 글.글.글  
오죽하면 '대학생활! 글쓰기 가 반이다!'라는 말이 나올까요?

#### 글쓰기 워크숍

- 학술적 글쓰기와 실제적인 글 작성법 및 국어 어문규정 강의
- 기간 : 연 2회, 최소 3시간 ~ 최대 6시간
- 대상 및 인원 : 재학생, 한 강의당 20명 내외

#### 명저읽기 프로그램

서울여대 명저100선 중 해당도서를 읽고 신청도서에 대한 문제 풀이 및 서평을 작성하여 읽고 쓰는 능력을 강화하는 것을 의미한다.

- 서울여자대학교 명저 100선을 대상으로 1권 이상의 명저를 읽고 1차 온라인 평가를 받은 뒤에 온라인 평가에서 합격한 경우 서평을 작성함.
- 작성한 서평을 대상으로 2차 명저 및 심사를 통해 우수한 학생을 시상함.
- 기간 : 연 3~4회(입학전학기, 1학기, 여름계절학기, 2학기)
- 대상 및 인원 : 재학생, 인원 제한 없음

#### 교양서포터스

교양교육과정에 대한 수요자 의견 확인 및 반영을 위해 교양서포터스를 선발하여 활용하고, 수요자 의견이 반영된 교과목 개발 및 교양교육과정의 개선을 이루고자 한다.

- 기간 : 연 1회 (각 팀/주제별 활동기간상이)
- 대상 및 인원 : 2학년~4학년 1학기생, 약 15명

3 서울여대만의 특별한 프로그램 백과사전 / 글쓰기, 독서, 공모전 및 비교과 프로그램

영어스피치 대회

영어로 문서 작성·발표를 함으로써 글로벌 시대에 적합한 실무 능력을 갖추고 글로벌 의사 소통능력을 계발하고 이를 통해 여성리더십을 강화한다.

- 지원서 및 1차 원고 제출 → 심사 및 2차 심사 대상자 선발 → 2차 프레젠테이션 심사 → 최종 심사
- 기간 : 연 1회 (9월 중 운영)
- 대상 : 본교 재학생

SWU 영어 영예등급제도

어느 수준의 영어활용 능력을 갖추었는지를 대내외적으로 증명하는 제도로 졸업 전까지 일정수준 이상의 영어실력을 쌓을 수 있도록 로드맵을 제시하고 체계적인 학습을 돕는다.

- 중급등급 : 공인토익 750점 이상을 4학년 말까지 제출
- 고급등급 : 공인토익 850점 이상을 4학년 말까지 제출
- 영예등급 (18학번까지) : 공인토익 850점 이상을 4학년 말까지 제출 + 고급영어 3과목 이상 이수
- 영예등급 (19학번부터) : 공인토익 850점 이상을 4학년 말까지 제출 + 고급영어 3과목 학점평균 A0 이상 + 교내 또는 교외 영어스피치 대회 입상

교양대학 교학팀

위치	교양대학 교학팀(학생누리관 211호) / 교양영어실(인사대 106호)	
연락처	☎ 970-7515	명저읽기프로그램, 글쓰기 워크숍, 교양서포터스 등
	☎ 970-5409	교양영어, 영어스피치대회, SWU영어영예등급제

3 서울여대만의 특별한 프로그램 백과사전 / 학습 프로그램

(4) 학습 프로그램

대학에서의 학습은 고등학교의 수업과는 매우 다릅니다. 앞으로 대학에서는 능동적이고 자기주도적인 학습자로의 변화가 필요합니다. 교수·학습센터 학습지원부에서 학습환경의 개선과 전문적인 지원을 제공합니다. 학습법 프로그램에 참여해 보세요. 여러분의 학습역량을 키울 수 있는 기회입니다.

학습법 프로그램은 교수·학습센터에서 담당합니다.

교수·학습센터(Center for Teaching & Learning : CTL)는 학생들의 학습역량 향상을 위한 다양한 프로그램을 지원합니다. 상세한 프로그램 안내는 학교 홈페이지의 공지사항과 CTL 홈 페이지를 참조하면 됩니다.

위치	인문사회관 2층 204호	
학습법	연락처	☎ 970-7964
	이메일	co-learning@swu.ac.kr
	홈페이지	http://ctl.swu.ac.kr

(4) 학습법 프로그램

영역	프로그램명	프로그램 운영내용	참여자격	참여과목	모집
협동 학습	스터디그룹	동일과목 수강자 3~5명이 하나의 그룹을 이루어 공부하는 학습공동체 한 학기(9~11주)동안 매주 1회, 1시간 이상 학습 매주 학습보고서 제출	모든 학년(재학생)1인 1과목 신청가능	전교과	학기 초
	튜터링	학습내용을 잘 알고 있는 튜터가 전공과목 학습에 도움이 필요한 튜티를 가르치는 팀 학습한 학기(9~11주)동안 매주 1회, 1시간 이상 학습(실습 과정은 상이함) 튜터: 매주 튜터일지 제출 튜티: 매주 튜티일지 제출	튜터: 2,3,4학년으로 개설과목 성적 4.0 이상(장학금 지급요건 충족) 튜티: 모든 학년/재학생으로 직전학기전체학점 4.0 미만	전공과목	학기 초
	학업멘토링	특수유형 학습자(교차지원,전과,편입,외국인 등)을 위한 1:1 학습도움 한 학기(10~11주 프로그램) 동안 매주 1회, 1시간 이상 학습 멘토와 멘티 모두 매주 학습활동 진행 후 학습보고서 제출	멘토: 2,3,4학년으로 개설과목 성적 4.0 이상(장학금 지급요건 충족) 멘티: 특수유형 학습자/재학생으로 직전학기 전체학점 4.0 미만	전공과목	학기 초

3 서울여대만의 특별한 프로그램 백과사전 / 학습 프로그램

(4) 학습법 프로그램

유형	프로그램명	프로그램 운영내용	참여자격	참여과목	모집
개인 학습	교과학습 올리드	효율적인 학습태도 형성과 학습동기 유지를 위한 개인 학습프로그램 한 학기 프로그램(9~11주) 학습유형검사, 학습코칭, 워크숍 제공	모든 학년/재학생	전교과	학기 초
	학습법특강	전문가들의 학습법 강의를 통해 일반 및 전공영역에 맞는 학습방법 습득	모든 학년/재학생	-	학기 중
	학습법 워크숍	실제 학습방법의 적용과 실천을 통해 학습활동에 맞는 학습전략 습득	모든 학년/재학생	-	학기 중
공모전	참여수기 및 학습노하우 공모전	교수학습센터 학습프로그램 참여 소감 및 학습노하우	교수학습센터 학습프로그램 참여학생 및 전교생	-	학년 말

[수료자 지원금 현황]

프로그램명	구분	지급 조건	마일리지	지원금 (장학금)	
튜터링 프로그램	튜터	수료요건 충족	-	40만원	
	튜티		15,000	-	
스터디그룹			15,000	우수그룹 (평가 상위 30%) 30만원	
학업멘토링	멘토		-	30~60만원 (과목 수에 따라 지급/ 최대 2과목까지 운영 가능)	
	멘티		15,000	기준 성적 충족 시 학업장려금 지급 (학업장려금 비수혜자 마일리지 지급)	
교과학습올리드			10,000~30,000	-	
학습법워크숍			10,000	-	
학습법특강			5,000	-	
학습공모전			참여자	10,000	최우수상 30만원/우수상 20만원/장려상 10만원 (수상은 심사결과에 따라 변경 가능)

3 서울여대만의 특별한 프로그램 백과사전 / 학습 프로그램 & ICT 특강 안내

(4) 학습법 프로그램 - 학습 공간



인문사회관 2층 스터디룸 및 튜터링룸 운영

(5) ICT 특강 안내

평생교육원 평생교육팀에서는 ICT(Information Communication Technology)과정을 본교 재학생 및 교직원을 위하여 운영하고 있습니다. 우수한 강사진과 질 높은 실습중심 교육으로 컴퓨터 자격증 취득과 함께 취업실무, 등을 위한 다양한 컴퓨터 특강을 봄(1학기), 여름, 가을(2학기), 겨울학기 개설 운영하고 있습니다.

특강 수강생에게 드리는 **2가지** 특별한 혜택!

1. 특강 듣고 '학점인정' 받기

특강 과목명
컴퓨터활용능력 1·2급
[ITQ 자격과정] 엑셀
[GTQ자격과정] Photoshop + Illustrator
크리에이티브 영상디자인



학점인정신청 과목	비고
컴퓨터실무 I 컴퓨터실무 II 컴퓨터실무 III (3학점)	특강 수료 시 '컴퓨터실무 I, II, III' 순서대로 학점인정신청가능

3 서울여대만의 특별한 프로그램 백과사전 / 학습 프로그램 & ICT 특강 안내

과목명	학점	시간	반	수강 대상	강의 시간	인원	과목소개
Photoshop + Illustrator (GTQ자격증)	3	45	1 2	전학년	4	30	국내 최초의 국가공인 그래픽 기술 자격, GTQ (Graphic Technology Qualification) 자격증 취득을 위한 과정
크리에이티브 영상디자인 (After Effect + Premiere)	3	45	1		4	30	"영상의 포토샵"이라고도 불리며, 포토샵이 그림에 적용하는 바와 비슷하게, 영상을 변경하고 합성하는 것이 자유로운 소프트웨어를 이용한 활용과정
컴퓨터활용능력 1급 (필기+실기)	3	72	1		4	35	사무자동화의 필수 프로그램인 컴퓨터, 스프레드시트, 데이터베이스 활용 능력을 평가하는 국가기술자격 자격증 취득을 위한 과정
컴퓨터활용능력 2급 (필기+실기)	3	45	1 2		4	35	
[ITQ 자격과정] 엑셀	3	45	1 2		4	30	국가공인 사무자동화 자격증 ITQ 취득을 위한 엑셀의 모든 것

- 학기당(ex. 2025년 1학기+여름계절) 최대 6학점, 졸업 때까지 최대 9학점 인정 가능합니다.
  - 학점인정 가능 과목은 수료 기준에 부합할 경우에만 학점인정 신청 자격이 주어집니다. (수료 기준 : 출석, 강의평가 완료)
  - 1학기·여름 특강은 여름계절학기 학점, 2학기·겨울 특강은 겨울계절학기 학점으로 인정됩니다. (단, 휴학생과 8월 졸업예정자가 여름특강을, 2월 졸업예정자가 겨울특강 수강 시 학점 인정 불가)
  - 학점인정은 소급적용이 불가하며, 수강학기에만 학점인정신청이 가능합니다. (ex. 2025학년도 봄학기 수료 특강으로 2024년 봄학기 학점인정신청 불가)
  - 위 내용은 평생교육팀 사정에 의하여 일부 변경될 수 있습니다.
- ※ 평생교육원에서 운영하는 과 <어린이영어지도사 과정>을 통해 학점을 인정받을 수 있으나 두 과정을 합하여 인정받을 수 있는 최대 학점은 9학점입니다.

3 서울여대만의 특별한 프로그램 백과사전 / 학습 프로그램 & ICT 특강 안내

2. 특강 듣고 '마일리지' 받기

과목	마일리지 금액	지급기준
컴활1급(필기+실기)	10,000	출석 2/3 이상
컴활2급(필기+실기)	5,000	출석 2/3 이상
Photoshop + Illustrator	5,000	출석 2/3 이상
크리에이티브 영상디자인	5,000	출석 2/3 이상
[ITQ 자격과정] 엑셀	5,000	출석 2/3 이상

(5) ICT 특강 안내 - 평생교육팀 ICT 특강 문의처

위치	50주년기념관 313호	
연락처	전화	02-970-7533
	이메일	academy@swu.ac.kr
	홈페이지	<a href="https://cec.swu.ac.kr/">https://cec.swu.ac.kr/</a>
	카카오 ID	@서울여대 평생교육원

## (6) 어린이 영어지도사 과정 안내

평생교육원 평생교육팀에서는 어린이영어지도사 과정을 본교 재학생 및 타교생과 지역 주민들을 위하여 운영하고 있습니다. 교내 교수진과 질 높은 실습 중심 교육으로 어린이영어지도사 자격증 취득을 위한 다양한 영어 특강을 봄(1학기), 여름, 가을(2학기), 겨울학기 개설 운영하고 있습니다.

### 어린이영어지도사란?

유치원생과 초등학교 어린이의 영어교육에 필요한 전문지식을 갖추고 현장에서 말하기, 듣기, 쓰기, 읽기, 문법 등을 지도할 수 있는 어린이 영어교육 전문가를 말합니다.

### 교과 과정

개설학기	과목명	학점	시간	수강 대상	강의 시간	인원	과목소개
1학기 (여름학기)	어린이 영어일기 지도	2	30	전학년	3	20	어린이 영어일기 지도는 능숙한 영어 사용을 위해 필수적인 영문법을 학습하고, 이를 활용해서 어린이 영어일기 쓰기를 지도할 수 있도록 훈련하는 과목이다.
	픽처북 스토리텔링	2	30		3	20	픽처북 스토리텔링은 스토리텔링에 대한 이론, 이야기 중심 영어, 컴퓨터 활용수업 (CALL), 전신반응교수법(TPR), 토크 중심 영어 등 다양한 교수기법을 외국어 교수법과 접목시켜 픽처북을 이용한 아동영어교육 스토리텔링 전문성을 향상시키는 과목이다.
	영어발음클리닉	2	30		3	20	영어발음클리닉은 어린이 영어지도사 자격증을 준비하는 일반인과 대학생들이 외국인 학습자로서의 한계를 극복하고 원어민과 같은 정확한 발음으로 유창하게 영어를 말할 수 있도록 훈련하는 과목이다.
	영어학의 이해	2	30		3	20	어린이 영어교육에 필요한 전문적인 지식을 갖추 수 있도록 영어를 언어학적으로 이해하는 기초적 단계의 이론을 학습한다.

3 서울여대만의 특별한 프로그램 백과사전 / 어린이 영어지도사 과정 안내

교과 과정

2학기 (겨울학기)	미디어를 활용한 영어 말하기 교수법	2	30	3	20	수업을 통해서 영어 어휘 및 표현 습득 뿐 아니라 듣기와 말하기 실력을 향상시키는 것을 목표로 한다. 결과적으로 본 과정을 통해 참 여자들은 미디어를 활용하여 어린이 영어 교수법을 배우고 적용시키도록 한다.
	아동문학과 리터러시	2	30	3	20	아동문학작품을 영어 문해력 향상에 활용하는 기술과 전략을 익힌다. 또한 유 초등 저학년 단계에서 가르치는 챗트와 스토리텔링의 의미를 숙달하고, 그 이후를 고민하는 교사와 그 지망생들에게 중요한 연결점을 제공해줄 것으로 기대된다.
	마이크로티칭	2	30	3	20	마이크로티칭은 실습위주의 매우 실용적인 과목이다. 영어의 네 가지 영역을 가르치는 다양한 교수-학습활동을 경험하고 직접 수업을 진행하는 연습을 한다.
	영어 교수 학습의 이해	2	30	3	20	영어교육의 이론과 실재를 파악할 수 있도록 영어교육과 관련된 언어학, 교육학, 심리학, 사회-문화 등에 대한 기본 지식과 주요 용어를 배우는 수업이다.

특강 수강생에게 드리는 2가지 특별한 혜택!

1. 특강 듣고 '학점인정' 받기

특강 과목명
어린이 영어일기 지도
픽쳐북 스토리텔링
영어발음클리닉
영어학의 이해
미디어를 활용한 영어 말하기 교수법
아동문학과 리터러시
마이크로티칭
영어 교수 학습의 이해

→

학점인정신청 과목	비고
실무영어 I 실무영어 II 실무영어 III (2학점)	특강 수료 시 '실무영어 I, II, III' 순서대로 학점인정신청 가능

3 서울여대만의 특별한 프로그램 백과사전 / 어린이 영어지도사 과정 안내

- 학기당(ex. 2025년 1학기+여름계절) 최대 6학점, 졸업 때까지 최대 6학점 인정 가능합니다.
  - 학점인정 가능 과목은 조건에 부합할 경우에만 학점인정 신청 자격이 주어집니다.  
(조건 : 수료여부, 강의평가 완료 등)
  - 1학기 · 여름 특강은 여름계절학기 학점, 2학기 · 겨울 특강은 겨울계절학기 학점으로 인정됩니다.  
(단, 휴학생과 졸업예정자는 학점 인정 불가)
  - 학점인정은 소급적용이 불가하며, 수강학기에만 학점인정신청이 가능합니다.  
(ex. 2025학년도 봄학기 수료 특강으로 2026년 봄학기 학점인정신청 불가)
- \* 평생교육원에서 운영하는 <어린이영어지도사 과정>과 을 통해 학점을 인정받을 수 있으나 두 과정을 합하여 인정받을 수 있는 최대 학점은 9학점입니다.

2. 특강 듣고 '자격증' 발급받기

- 수료 기준을 충족한 과목이 8과목일 경우, 어린이 영어지도사 1급 자격증 발급,  
4과목일 경우, 어린이 영어지도사 2급 자격증 발급
- 수료 기준 : 과목별 출석 및 과제 60점 이상 + 기말고사 총점 70점 이상의 요건 충족시

3. 특강 듣고 '마일리지' 받기

과목	마일리지 금액	지급기준
어린이 영어지도사 1급 과정	15,000	전체 과목(8과목) 수료 시
어린이 영어지도사 2급 과정	10,000	전체 과목 중 4과목 수료 시

3 서울여대만의 특별한 프로그램 백과사전 / 어린이 영어지도사 과정 안내

---

(6) 어린이 영어지도사 과정 안내 - 어린이영어지도사 문의처

위치	50주년기념관 313호	
연락처	전화	02-970-7533 / 교양영어실 ☎ 970-5409
	이메일	academy@swu.ac.kr
	홈페이지	<a href="https://cec.swu.ac.kr/">https://cec.swu.ac.kr/</a>
	카카오 ID	@서울여대 평생교육원